

～「おだやかさ」と「たくましさ」を未来につなぐ～  
日本の心が息づくまち臼杵

# 広報 臼杵

2022

1

Vol. 205

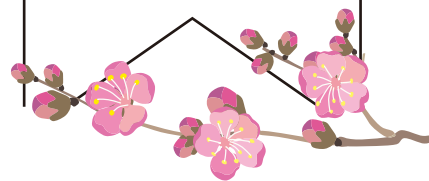

## Contents

— 主な記事 —

P4-5: 臼杵人インタビュー『板井秀之さん』

P8: 目指せ！食文化創造都市の確立！  
発酵のまち物語vol.5

P16-27: 暮らしのインフォメーション

## 目次

- P02 …… 目次/今月の表紙/ひとのうごき/火災・救急発生状況/  
交通事故発生状況
- P03 …… 2022年1月の催し
- P04-05 …… 臼杵市長・臼杵市議会議長の新年のあいさつ
- P06-07 …… 臼杵人インタビュー『板井秀之さん』
- P08 …… 目指せ！食文化創造都市の確立！発酵のまち物語vol.5
- P09 …… マイナンバーカード(休日窓口、出張申請受付、メリット、  
マイナポイント)について
- P10-11 …… 令和2年度の決算をお知らせします
- P12-14 …… PhotoReportまちのニュースとみんなの笑顔
- P15 …… コロナに負けるな！みんなで乗り切ろう！  
CHEER！うすき！
- P16-23 …… 暮らしのインフォメーションTopics
- P24-27上段 …… 暮らしのインフォメーションNews
- P27下段 …… 今が旬！！おいしい地魚を食べよう！！
- P28-29 …… のびのび子育て うすきっ子
- P30 …… ほんまもんレシピ/ 農に生きる
- P31 …… 愛媛県の市町村紹介コーナー『鬼北町』
- P32 …… USUKIバディーズ/コミュニティだより
- P33 …… 臼杵高校通信
- P34 …… 休日救急当番医/休日救急当番歯科医/市民相談
- P35 …… 国宝臼杵石仏美仏総選挙2021最終結果/  
う♡チャンネル/人権標語/編集後記
- P36 …… 歴史資料館からのお知らせ

## 今月の表紙



臼杵高等学校書道部 1年生の部活動の様子を撮影させていただきました。文字は中津留由依さんの作品です。「飛翔」には、「はばたいて空を飛んで行くこと」という意味があり、「新たな年を迎えるにあたり、それぞれが目標に向かってはばたいてほしい」という想いが込められています。この作品以外に6点もの素晴らしい作品をご提供いただきましたので、ご紹介します。



▲詳しくはこちら

## 火災・救急発生状況

令和3年11月1日～11月30日

| 火災件数 | 建物 | 林野 | その他 | 計  |
|------|----|----|-----|----|
| 11月中 | 0  | 0  | 0   | 0  |
| 本年累計 | 7  | 2  | 8   | 17 |

| 救急件数 | 急病   | 交通 | その他 | 計    |
|------|------|----|-----|------|
| 11月中 | 91   | 12 | 67  | 170  |
| 本年累計 | 1006 | 95 | 810 | 1911 |

## 交通事故発生状況

令和3年11月1日～11月30日

| 交通事故 | 件数 | 死者 | 傷者 |
|------|----|----|----|
| 11月中 | 8  | 1  | 8  |
| 本年累計 | 66 | 1  | 88 |

## ひとのうごき

(12月1日現在/推計人口)

- 人口 35,127人(-46人)
- ・男性 16,564人(-15人)
- ・女性 18,563人(-31人)
- ・出生 12人・死亡 52人
- ・転入 64人・転出 70人
- 世帯数 14,739戸(-4戸)

※ ( )は前月との比較です。

※ 平成27年国勢調査結果をもとにしています。なお、増減に関しては、住民基本台帳をもとに作成しています。

# 2022 1月の催し

※新型コロナウイルスの影響により延期・中止になる場合があります。



## 令和4年成人式

今年の成人式は、臼杵市民会館を会場として新成人が一堂に会する方法により開催する予定です。また、帰省できない新成人のために、式典の様子を「うすきチャンネル」よりライブ配信します。昨年度は新型コロナウイルスの感染拡大によりリモート開催に変更しましたが、今年度は感染防止対策に万全を期したうえでの会場開催を目指しています。なお、開催方法を変更する場合は、臼杵市のホームページなどでお知らせします。

と き 1月9日(日)10:30～(受付9:30～)  
ところ 臼杵市民会館 大ホール  
対 象 平成13年4月2日～平成14年4月1日生まれの方  
問合せ 社会教育課(臼杵市中央公民館) ☎0972-63-6444



▲昨年の実行委員の皆さん



▲令和2年の様子

## 令和4年臼杵市消防団出初式

新型コロナウイルス感染拡大防止のため規模を縮小し、無観客にて実施します。

と き 1月16日(日)9:30～  
ところ 臼杵市中央公民館  
問合せ 臼杵市消防本部 ☎0972-62-2303

## 国宝臼杵石仏で新年の願いをしよう！

新しい年を迎えた気持ちとして樽酒の鏡開きと先着100名様にお振舞いをします。また、市外から国宝臼杵石仏にお越しの先着300名様にはさらに元旦限定の特別御朱印の配布を予定しています。初詣はぜひ、国宝臼杵石仏で！  
※年末の年越しについては仏体の凍結防止のため行いません。  
※特別御朱印を希望する市内の方は石仏売店で販売します。

と き 1月1日(土・元旦)9:00～  
問合せ 臼杵石仏事務所 ☎0972-65-3300



## リアル宝探し 2022「うすき財宝伝～仏に守られた宝を探せ！～」



昨年度、好評をいただいた「リアル宝探し」ゲームを、エリアを拡大して今年も行います。ゲームをクリアして応募すると抽選で下記豪華賞品が当たります。今年も臼杵の謎にレッツトライ！



A賞：ふぐの郷臼杵お食事券  
B賞：温泉付き宿ペア宿泊券  
特別賞：Nintendo Switch  
その他：うすきの地ものセットなど  
クリア賞：ミニ醤油(先着数量限定)



※今年は参加賞としてのお買物券の配布はありません。

と き 1月8日(土)～2月28日(月)  
参加方法 「臼杵市観光交流プラザ」「国宝臼杵石仏」「JR臼杵駅観光案内所」で配布する参加スタート冊子をゲット！  
問合せ (一社)臼杵市観光協会 ☎0972-64-7130

## 八町大路 幟市

【と き】1月8日(土)10:00～  
【ところ】臼杵市中央通り商店街(八町大路)  
【問合せ】臼杵市中央通り商店街振興組合事務局 ☎0972-63-8525

## 按針朝市 1/8・22

【と き】毎月第2・第4土曜日 8:00～売り切れ次第終了  
【ところ】佐志生尾本漁港  
【問合せ】さしう地区振興協議会(中野)☎090-6035-8148

## 吉四六さんばなし口演 1/9・23

【と き】毎月第2、第4日曜日 11:00～13:30  
【ところ】吉四六さんの家(吉四六ランド内)  
【問合せ】市民生活推進課 ☎0974-32-2220

## ガレージマルシェ

【と き】1月23日(日)  
【ところ】旧石仏給油所(搔懐56)  
【問合せ】井上 ☎090-5084-1438

おいしい食べ物やクラフト作品、フリーマーケットなど、いろいろなお店が集まります。

右記イベントは中止します

- ◆ガイドと一緒にまちあるき ◆古地図であるく臼杵のまち ◆うすきミワリーガイド
- ◆うすき海鮮朝市 ◆Usuki Farmer's Market ひやくすた(年末イベント実施のため)
- ◆吉四六かるた大会

2022年（令和4年）

# 市民とともにつくる新時代のうすき



白杵市長  
中野 五郎

謹んで新年のご挨拶を申し上げます。

市民の皆様におかれましては、令和4年の初春を健やかに迎えの心からお喜び申し上げます。

## 優しく力強い 白杵市に向けて

昨年1月、私は4期目の市政を引き続き担わせていただくことになりました。百年に一度といわれるコロナ禍、それらを背景に加速するデジタル化の波、また持続可能な社会実現を目指す脱炭素社会のはじまりなど、現在はまさに大変革期の最中と考えます。この時代の荒波を乗り越えるため自治体には、どんな課題をも乗り越える力強さが求められます。しかし、安心社会を築くには、強さとともに人々を包み込み支える優しさが必要です。

人口減少に歯止めをかけ、産業振興を図り、災害に備える力強いまちづくりを進めながら、同時に、安心して子どもを産み育て、高齢者が生き生きと暮らせる優しい地域を作っていく。まさに目指すのは「優しく力強い白杵市」であり、すべての市民が幸せを実感できる「住み心地一番のまち」を市民と

ともに築くため、本年も市政運営に邁進してまいります。

## 「観光まちづくり」に 弾みをつける1年に

昨年11月、大変うれしい出来事がありました。念願叶い、白杵市が食文化分野でユネスコ創造都市ネットワークへの加盟を果たしました。長い歴史を有する醸造・発酵産業のほか、質素儉約のなごりある郷土料理や伝統的食文化、循環型社会実現に向けた有機農業の取組みなど、本市の魅力が世界的に評価されたものと考えており、非常に名誉なことであるとともに国際都市の一員となったことへの重責も感じています。

また、現在は、城下町の歴史的資源を活用した白杵城泊として、市が所有する稲葉家下屋敷などの歴史的建造物の宿泊活用を検討もすすめています。これら取組みとあわせ、昨年3月に一般社団法人となった白杵市観光協会等と連携を図りながら、本年を「観光まちづくり」に弾みをつける1年にしたいと考えています。白杵の観光資源に磨きをかけ、宿泊の魅力を高め、交流滞在人口の増加を図ること、まちの賑わいや活力の創出につなげてまいります。

## 市民とともにコロナ 禍を乗り越える

一昨年より続く、新型コロナウイルス感染症の不安は未だ過ぎ去っていません。昨年は、特に第5波による感染拡大により、本市においても多くの感染者が確認されました。全市あげて感染対策の徹底が必要な状況でありましたが、市民皆様の適切な対応とあわせ、ワクチン接種を希望する方々の接種が進んだことなどにより、感染の鎮静化に至ったものと考えています。市民皆様のご協力に感謝いたします。

しかしながら、世界的にはオミクロン株による新たな感染拡大の兆しもみられることから、気を緩めず緊張感を持った感染対策を継続する必要があります。また一方で、コロナの収束を見据えた本格的な市内経済回復への取組みも必要です。本年も引き続き、刻々と変化する状況を見据えながら臨機応変に対応し、感染拡大防止と市内経済の回復に取り組み、このコロナ禍を乗り越えていきたいと考えています。皆様のご協力をお願いいたします。

結びに、本年が皆様にとりまして幸多い年でありますことをお祈り申し上げます。年頭のあいさつといたします。

## 迎春 (敬称略)

市長 中野 五郎  
副市長 田村 和弘

教育委員会  
教育長 安東 雅幸  
ほか委員一同

選挙管理委員会  
委員長 三重野 猛志  
ほか委員一同

監査委員  
代表監査委員 稲垣 則夫  
ほか委員一同

農業委員会  
会長 小橋 勇二  
ほか委員一同

白杵市消防団  
団長 小野 孝義  
ほか団員一同

白杵市自治会連合会  
会長 齋藤 勝美  
ほか会員一同



# 光り輝く白杵の持続に力を尽くす

白杵市議会議長  
匹田 郁

新年あけましておめでとう  
ございます。白杵市議会を代表  
して謹んで新年のご挨拶を申  
上げます。

市民の皆様には、健やかに新春  
をお迎えのこととお慶び申し上  
げます。旧年中は市議会に対しま  
して、深いご理解と温かいご支援  
を賜り、厚くお礼申し上げます。

## 白杵市の未来を広げる 政策提言を発信

私は議長就任以降、「市民を巻  
き込んだ活発な議論や積極的な  
政策立案、提言を推進するため、  
先頭に立って汗をかきたい」と  
いう思いを持って、日々の議会  
運営に取り組んでおります。

瞬く間に全世界に拡大した  
新型コロナウイルス感染症が  
国内で流行し始めてから、間も  
なく2年が経とうとしていま  
す。この間、本市においても感  
染の拡大が続き、命や健康への  
不安だけでなく、人の移動や接  
触の制限によって、さまざまな  
分野でその影響が深刻となっ  
ています。市議会としても市長  
からの感染症対策提案を待つ  
だけでなく、議員も市民から  
しっかりと情報収集を行い、「  
経済対策」と「感染予防策」の  
両面から提言を続けていると

ころであります。また、議会運  
営においても、特別職の地方公  
務員として市民の模範になる  
べく国県の指針に基づき感染  
症対策をしっかり行っている  
ところでもあります。

令和3年11月8日、白杵市が  
ユネスコ創造都市ネットワーク  
クの食文化分野で認定されま  
した。国内では山形県鶴岡市に  
次いで2番目の認定となり、先  
人が脈々と受け継いできた発  
酵醸造文化や有機の里として  
の取り組みが評価されました。  
世界的な評価をいただいたこ  
とにより、市議会としても  
執行部とともに本市の地域特  
性を活かしたまちづくりに向  
けて更なる調査研究を重ねて  
積極的な提言を発信したいと  
考えています。

## 誇れる最高規範の 制定に向けて

議長就任にあたりマニフェ  
ストとして「白杵市議会基本条  
例の制定」を掲げ、白杵市議会  
基本条例検討特別委員会を設  
置して、12回にわたる協議を重  
ねて参りました。

この条例は、白杵市議会の基  
本理念および基本方針を定め、  
議会および市議会議員の活動

原則を明らかにするとともに、  
議会と市民の関係、議会と市長  
その他の執行機関との関係、そ  
の他の議会に関する基本事項  
を定めることによって、議会機  
能を強化し、市民の負託に応  
え、市民福祉の向上や市政発展  
に寄与することを目的に制定  
に取り組むものです。

県内における条例制定とし  
ては後発となりますが、それ故  
に、実効性が高く、名実ともに  
白杵市議会の最高規範として  
誇れるものにするべく、早期制  
定に向けて全力を尽くしたい  
と考えています。

今年4月には私も議員は  
4年の任期が満了し、市民の皆  
様方の審判を受けることにな  
りますが、議員一人ひとりがそ  
の責務を自覚し、議員としてよ  
り一層の資質の向上に努める  
とともに議会の改革・活性化  
に引き続き取り組みながら誠  
心誠意尽くしてまいる所存で  
あります。

結びに、本年が市民の皆様にとりまして、幸せで実り多い年  
となりますことを心から祈念  
申し上げます。

## 謹賀新年

市議会(敬称略)

議長 匹田 郁

副議長 吉岡 勲

河野 巧

川辺 隆

匹田久美子

内藤 康弘

伊藤 淳

梅田 徳男

広田 精治

戸田 映二

奥田富美子

若林 純一

長田 徳行

久藤 朝則

大塚 州章

大嶋 薫

武生 博明

牧 宣雄

(議席順)

若者よ、未来を拓け！  
うすき丸5つの約束 presents

# 白杵人 インタビュー

No.3

## 現代の名工 『板井 秀之さん』

白杵市では、未来を担う子どもたちを応援する「うすき丸5つの約束」というスローガンを設けています。何事にも前向きにチャレンジする子どもたちの行動を5つの船になぞらえて表現したもので、子どもたちやそれを支える大人たちの行動の指針としてもらいたいと考えたものです。

令和2年9月号より不定期での掲載を開始した「白杵人インタビュー」。市内のさまざまな分野で活躍する白杵人を紹介することで、「うすき丸5つの約束」の実践につなげてもらえればと考えています。



インタビュー第3号は、2021年度厚生労働省より組子細工の技術を評価され「現代の名工」に選出された建具職人の板井秀之さん。インタビューは広報担当（足立、樹本）が行いました。（取材日令和3年12月）

取材当日、「現代の名工」に選ばれた凄腕の職人さんからお話を聞くと、この大仕事に緊張し、頭の中は「失礼のないように」という気持ちでいっぱいでしたが、実際にご自宅にお伺いしたとき、目に入ってきた組子細工の華やかさにはしばし取材のことを忘れて見入ってしまいました。

※組子細工とは

日本の伝統的な木造建築技術。釘や金具などを使わず、細い木材を組み合わせて文様を作る。「襖」「障子」「欄間」などの建具に用いられる。

## 子どものころに学んだ 生きるヒント

板井さんが営んでいる板井建具店が創業したのは、戦後間もないとき。長崎県佐世保市の軍需工場で働いていたお父さんが、臼杵に戻ってきてから開業したといいます。当時、臼杵は大きな戦火を逃れていたものの、戦後の不景気も重なり、あまり仕事が無かったそうです。板井さんの建具職人としての始まりは、幼い子どもの頃に家業の手伝いをするところからスタートしました。

組子細工のような細やかな手仕事を得意とする板井さん、昔から手先が器用なのかと思っただけですが、「不器用で、運動神

経も鈍かった」と意外な回答が返ってきました。「小さな頃から父の手伝いをやり続けていたから上手になっただけです。小学生の頃、運動会のかっこもずっとビリだったけれど、障害物競走の時に速く走って網の中をくぐっている人の隙間を見つければ、そこを潜り抜けて一位になったことがあるんです。この経験から、ちよつとの工夫で勝つ方法を見つけることができるという生きるヒントを得ました」と話してくれました。板井さんが「現代の名工」と呼ばれる職人になった要因は、幼いころから積み重ねた職人としての技術と暮らしの中にこぼれている生きるヒントを見つけたことが大きいのだと納得しました。

## 職人として、経営者として

職人歴60年以上の板井さん。長年続けてこられた秘訣を伺うと、「それしかなかったからです」と答えてくれました。話が進むにつれて、職人としてだけではなく、経営者としてのもう一つの顔も見えてきました。

昭和の頃、臼杵には14店もの建具屋さんがあったそうです。その頃には、同業他社との競争も激しく、デザインを盗まれることも少なくなかったそうです。そういった状況を乗り越えるため、他人が真似できないものを作ろうと考え、組子細工を積極的に施主さん（※1）に提供することにしました。「価格競争でお金を稼ごうとすると、人件費や材料費を省くしかなくなってしまう。当時、家造りというのは2〜3世代先を見据えて「家の

財産を造る』というその家の一世一代の大事業でしたから、手間やコストを省くことはしたくなかった」と板井さん。建具造りに対する強い信念と高い技術が次第に口コミで広がっていき、だんだんと仕事が入るようになったといえます。

職人としての想いを持ち続けるために、経営者として頭を悩ませながら、時代の流れを読み、乗り越えた結果、お父さんから受け継いだ伝統工芸の組子細工は、弟夫婦の協力を得て途絶えることなく現代に続いているのだと確信しました。

## 後継者が後を継ぎたくても難しい、時代の変化

お店の経営が順調だった頃、ある情報を見つけました。「出生率のデータを見た時、まずいなと思いました。平成10年以降、経済が停滞する、つまり少子化による住宅業界のダメージを予



▲白杵市から見た津久見島の風景

期しました。実際に平成8年をピークに仕事が減り始めました」その頃を境に建具店の多くは店をたたんでしまったといえます。

後継者がいるのか気になり何うと、息子と一緒にやっていた時期もあるのですが、今は大手の住宅メーカーに籍を置いています」と話してくれました。息子さんは自身は建具職人の仕事が好きで、いつか家業を継ぎたいという意志はあるそうです。

阪神淡路大震災や東日本大震災、気候の変化での災害を経て、耐震性が法制化され、在来工法(※2)の家は耐震の基準に満たないと判断されていきました。また、昔は財産としての家という認識でしたが、最近では若い人でも気軽に家を建てられるようになり、和室も消えつつあります。在来工法に携わってきた職人は仕事現場を失い、日本人が気候風土に順応し守ってきた伝統技術も消えつつあるのではないかと板井さんは現状に不安を感じています。

この話を聞き、非常に残念な気持ちでしたが、暗い話だけでもないようです。板井さんは近年、子どもたち向けの仕事体験教室などを行っています。「カンナ削りや木組みの体験教室を行うと、みんな熱心に聞いてくれ、積極的に取り組んでいます」と嬉しそうに話してくれました。

## 続けることの大切さ

「現代の名工」にも選出される一流職人の板井さん。そんな板井さんが子どもたち

に伝えたいことは、どんな職種でも諦めないで続けること。「経営などさまざまなのが要因で職種を変えられる方が多いですが、変えたらまたスタートから始めなければなりませんからね。諦めずにずっと続けていれば、体に染み付いた技術が将来活かされる機会が訪れることもあると思いますよ」なべ底景気やオイルショック、近年の家造りの需要の変化など、大きな苦境に何度もさらされ、乗り越えてきた板井さんだからこそ、その言葉は誰よりも説得力があり、重みを感じました。

最後に、自宅に飾られた立派な組子細工を築しそうに紹介してくださる板井さんを見てふと、「仕事は楽しいですか」と聞きました。すると、「楽しいですね。楽しくないとできないです。好きだといい聞かせることで続けてきたんですよ」と笑顔で答えてくれたのが印象的でした。

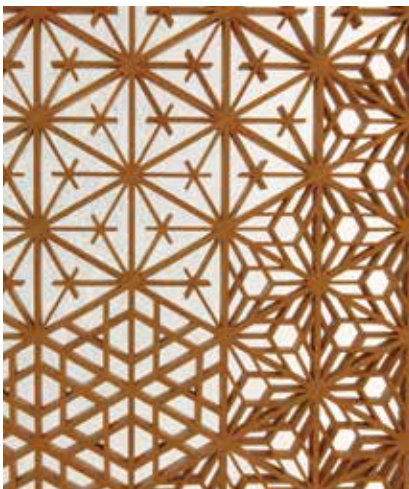

今回はご多忙のところインタビューを快諾していただき、ありがとうございました。今後の更なるご活躍を期待しています。

## 「うすき丸5つの約束プロジェクト」



うすき丸5つの約束プロジェクトはこれからも未来を拓くうすき子ども・若者たちを応援しています。チャレンジシップ・リレーションシップ・フレンドシップ・フォロワーシップ・パートナーシップ  
5つの船で令和の海へ漕ぎ出そう！

※1 施主さん…建物の工事を発注した人のこと  
※2 在来工法…昔から日本にあった伝統的な建築工法



【プロフィール】  
氏名：板井秀之さん  
年齢：82歳  
現住所：白杵市大字田井

乳酸  
KIN

# 目指せ！食文化創造都市の確立！

## 発酵のまち物語

酵母  
KIN

昨年の9月号から始まった本特集も、残すところあと2回となりました。気になる最後のテーマは、ズバリ「土」！『でも、なぜ「土」が発酵のまち物語に、、、？』と思う方もいらっしゃるかもしれませんが、「臼杵」+「発酵」+「土」といえば、、、そうです！完熟たい肥の『うすき夢堆肥』です！このテーマでは、臼杵が目指す『有機の里』づくりについて、市民の皆さんに改めて知っていただきたい情報をお届けします。

糞  
KIN

### 完熟たい肥『うすき夢堆肥』

“健全な作物は健全な土から”をモットーに2010年に「臼杵市土づくりセンター」で製造を開始した『うすき夢堆肥』。おそらく名前は聞いたことある方も多いと思いますが、皆さんは、この完熟たい肥が一体何なのかご存知ですか？

#### そもそも堆肥ってなに？

土壤環境の改善や、作物が成長しやすい環境をつくることを目的に、腐葉土や家畜の糞など(有機物)を発酵させたものです。



#### 完熟してなかったらどうなるの？

完熟していない堆肥(以下、未熟堆肥)は、窒素を多く含み、刺激臭(アンモニア臭)を発します。そうすると虫が寄って来やすくなったり、病原菌が増殖したりして病害にあいやすくなるのです。また、未熟堆肥は発酵途中のため、土に混ぜるとそこで発酵の続きを始めるため、発酵熱により作物の根を痛めたりすることで、作物が上手く育たなくなります。したがって、未熟堆肥を使う場合は少なくとも作付けする1ヵ月前までには土に混ぜて一定期間置いておく必要があります。

#### 「うすき夢堆肥」ができるまで

では、気になる「うすき夢堆肥」はどんな工程を経てできるのでしょうか？

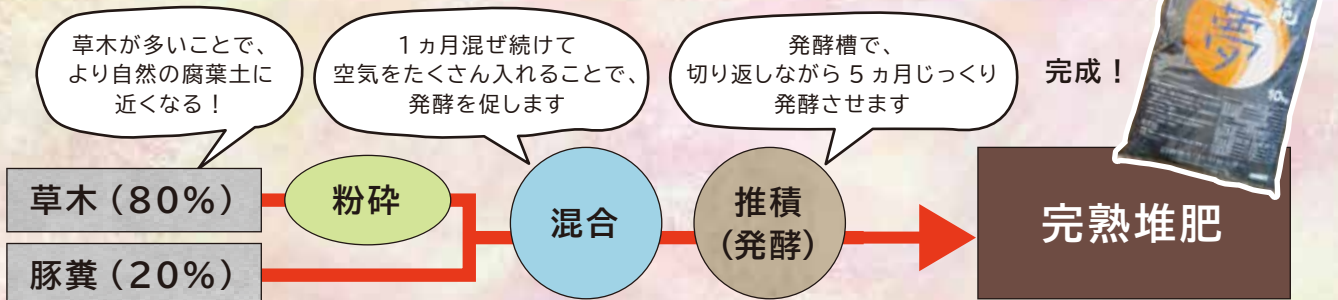

#### 臼杵市土づくりセンター

〒875-0213 大分県臼杵市野津町八里合2515-4

野津町にある「臼杵市土づくりセンター」は、日本で唯一、“健全な土づくり”を目的に、**草木類を主原料**として堆肥づくりを行う**公設公営の堆肥センター**です。通常だと2～3年かかる完熟堆肥づくりを、わずか半年で行っています。

完熟たい肥「うすき夢堆肥」の正体を、なんとなくご理解いただけましたでしょうか？最終回となる次号では、この堆肥が土でどう活躍するのかをご紹介します♪ご期待！



# マイナンバーカード 休日窓口を開設

平日にマイナンバーカードの申請や受け取りなどができない方のために、「休日窓口」を開設します。



- とき 1月8日(土)、15日(土)、23日(日)、30日(日)  
9:00～16:00
- ところ 市民課(臼杵庁舎) / 市民生活推進課(野津庁舎)

## ●内容 ★マイナンバーカード申請

■必要書類：通知カード/交付申請書(お持ちの方のみ。再発行もできます)/本人確認書類(顔写真付きの証明書1点と顔写真なしの証明書1点)/住民基本台帳カード(お持ちの方のみ)

## ★マイナンバーカード受け取り

■必要書類：通知カード/交付通知書兼照会書/本人確認書類(顔写真付きの証明書1点もしくは顔写真なしの証明書2点)/住民基本台帳カード(お持ちの方のみ)

## ★マイナポイント申請サポート

■必要書類：マイナンバーカード/ポイントを貯めたい決済事業者のカードなど

- 注意事項・必ずご本人が申請、受け取りにお越しください。
- ・休日窓口では、マイナンバーカード関連以外の手続(転入・転居・転出などの異動受付、印鑑登録、証明発行、福祉関連、税関連、国民健康保険関連など)はできません。

マイナンバーカード  
出張申請を少人数からでも受け付けています！

詳しくはお問合せください。

## マイナンバーカードのメリット

本人確認書類になる！

コンビニで各種証明書が取れるようになる！(令和4年3月～予定)

健康保険証としても使える！

オンラインで行政手続が行える！

今後は…お薬手帳や介護保険被保険者証など、マイナンバーカード1枚でさまざまなことが可能に！

# マイナポイント第2弾を開始予定です

令和3年11月19日に「コロナ克服・新時代開拓のための経済対策」が閣議決定されました。「マイナポイント第2弾」の対象となる方は以下のとおりです。

【令和4年1月1日～(予定)】

- ① マイナンバーカードを新規に取得した方に最大5,000円相当のポイント  
(マイナンバーカードをすでに取得した方のうち、現行マイナポイントの未申込者を含む)

【開始時期未定】

- ② 健康保険証としての利用登録を行った方に7,500円相当のポイント  
(すでに登録をした方、利用申込みを行った方を含む)
- ③ 公金受取口座の登録を行った方に7,500円相当のポイント

※開始時期など詳しい内容は、決定され次第市報などにてご案内します。

# 令和2年度の 決算をお知らせします

一般会計において歳入総額は275億2,539万円、歳出総額は270億6,670万円となり歳入歳出差引額は、4億5,869万円となりました。

令和元年度と比較すると、歳入総額では45億6,484万円の増額となりました。内訳としては、地方消費税交付金が1億5,070万円、地方交付税が1億1,102万円、国庫支出金が48億6,572万円の増額となり、市税が6,139万円、県支出金が1億736万円、繰入金が2億4,240万円の減額となりました。

歳出総額では対前年度比45億2,163万円の増額となりました。主な内容としては、補助費においては、特別定額給付金事業や地域消費喚起プレミアム商品券などにより49億5,240万円の増加となりました。扶助費においては、保育料無償化などによる施設型給付費の増加や、生活保護世帯の増および高齢化に伴う医療費介護費の増による生活保護費の増加により1億7,167万円の増加となりました。

令和2年度の特徴として、新型コロナウイルス感染症対策の取組が挙げられます。①感染症拡大防止対策、②雇用の維持と事業の継続、③市民生活の安定と経済活動の回復の3つの視点を重点に施策を講じました。令和2年度決算額は、感染症対策事業として、49億3,471万円(18.2%)と全力を挙げて取り組んだことにより、全体として270億円を超える合併以降最大の決算規模となりました。

## 一般会計

**歳入 275億2,539万円**

(前年度229億6,055万円)

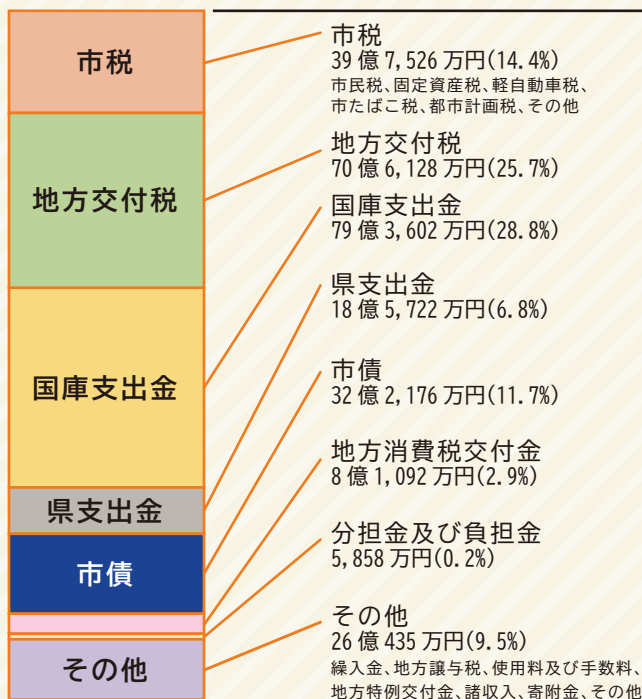

**歳出 270億6,670万円**

(前年度225億4,507万円)

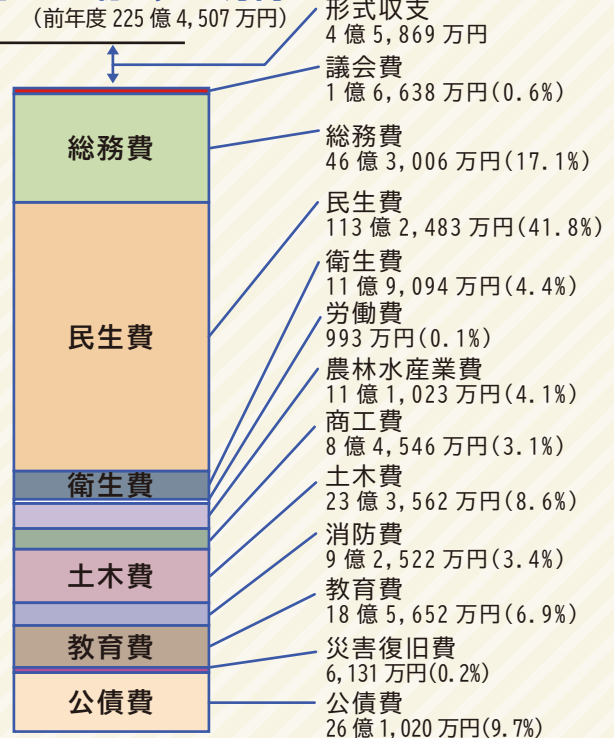

## 特別会計

(万円)

| 会計            | 歳入      | 歳出      | 差引     |
|---------------|---------|---------|--------|
| 臼杵石仏特別会計      | 2,415   | 2,407   | 8      |
| 浄化槽整備推進事業特別会計 | 1,026   | 984     | 42     |
| 国民健康保険特別会計    | 548,014 | 515,984 | 32,030 |
| 介護保険特別会計      | 455,211 | 455,172 | 39     |
| 後期高齢者医療特別会計   | 60,867  | 60,683  | 184    |

市民一人あたりが負担したお金

**11万6,057円**  
(前年度11万6,554円)

市民一人あたりに使われたお金

**72万4,677円**  
(前年度59万2,092円)

# 令和2年度に取り組んだ主な事業

## ●新型コロナウイルス感染症対策の取組

### ①感染症拡大防止対策

|                          |         |  |
|--------------------------|---------|--|
| 避難所における<br>感染拡大防止対策事業    | 1億387万円 | 災害が発生し避難所を開設する場合を想定した、衛生対策を徹底するための備蓄用品を購入しました。台風などで避難された方の感染機会の削減を図ります。            |
| 公共施設等における<br>感染拡大防止対策事業  | 6,848万円 | 庁舎や公民館、小中学校など公共施設への消毒液などの設置や備品購入を行うことで、感染症防止対策を行いました。また民間バスやスクールバスなど密を避けるため増便しました。 |
| 各事業所への<br>感染拡大防止対策事業支援事業 | 4,341万円 | 市内の医療機関や介護事業所、保育施設、児童福祉施設、障害者福祉施設などに新型コロナウイルス感染症対策に係る費用の一部を支援しました。                 |

### ②雇用の維持と事業の継続

|                       |           |  |
|-----------------------|-----------|--|
| 臼杵市経営継続支援事業           | 1億2,861万円 | 新型コロナウイルス感染症の影響により前年度比で売上が落ち込んだ事業者に対して補助金の交付や感染拡大防止対策の費用の助成、テイクアウト事業の支援、消費喚起のPR事業などを行いました。 |
| 児童福祉施設等<br>従事者慰労金支給事業 | 2,156万円   | 常に感染対策に留意しながら従事している保育所や認定こども園、病児・病後児保育施設、放課後児童クラブの職員に対する慰労金を支給しました。                        |

### ③市民生活の安定と経済活動の回復

|                               |            |   |
|-------------------------------|------------|---|
| 特別定額給付金事業                     | 38億1,273万円 | 新型コロナウイルス感染症緊急経済対策のため、1人当たり10万円を支給しました。   |
| ICT活用教育推進事業                   | 2億2,297万円  | GIGAスクール構想の実現に向けた取組を進めていく中、新型コロナウイルス感染症拡大に伴い、1人1タブレット端末の整備を令和2年度に完了し、合わせて環境整備を行いました。                        |
| コロナに負けるな！<br>地域消費喚起プレミアム商品券   | 1億9,892万円  | 地域消費喚起のため、プレミアム商品券を7月と11月の2回発行しました。コロナ禍による影響を受けていた事業者への支援につながりました。  |
| 子育て世帯支援事業                     | 1億4,850万円  | 子育て世帯、ひとり親世帯への臨時特別給付金事業などを行いました。また臼杵市では、特別定額給付金の基準日以降に生まれた新生児にも特別定額給付金相当額の10万円を支給しました。                      |
| Visit!食文化のまち<br>臼杵観光振興・資源PR事業 | 1億272万円    | 新型コロナウイルス感染症収束後の交流観光人口の取戻しと観光振興の回復を図るため、ふぐ割や宿泊者に市内で使えるお買物券の贈呈などの事業を行いました。またテレビCMや新聞広告を行うことで多くの方にお越しいただきました。 |

## ●住みたい、住み続けたい住環境づくりの取組

|                |           |  |
|----------------|-----------|--|
| 野津市民交流センター整備事業 | 3億9,973万円 | 野津庁舎に隣接する臼杵市野津市民交流センター「ゆるる」を整備し、野津中心部の活性化を図りました。 |
|----------------|-----------|--|

## ●安心して子どもを産み、育てやすい環境づくりの取組

|             |         |   |
|-------------|---------|---|
| 保育・子育て環境の充実 | 5,599万円 | 臼杵市独自の保育料の負担軽減や、未就学児から中学生までを対象とした子ども医療費の通院費助成を行い、保育・子育て環境の充実を図りました。 |
|-------------|---------|---|

## ●健康寿命を延ばすための取組

|            |           |   |
|------------|-----------|---|
| 諏訪山体育館改修事業 | 2億3,606万円 | 健康づくり・身体づくりをさらに推進するため、諏訪山体育館の大規模改修およびトレーニング機器の充実を図りました。 |
|------------|-----------|---|

# 臼杵市全体の財政状況指標

臼杵市の令和2年度決算に基づく健全化判断比率および資金不足比率は、下記のとおりすべて健全段階となっています。昨年度と比較して、実質公債費比率が改善しています。

### ●財政の健全化判断比率と資金不足比率

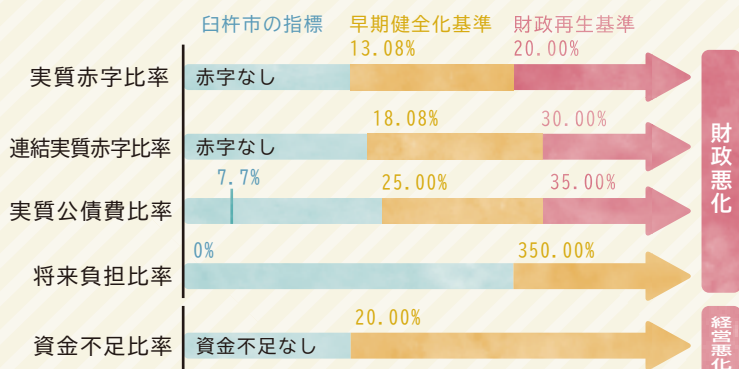

### ●用語解説

- 実質赤字比率**  
一般会計などの赤字の程度
- 連結実質赤字比率**  
すべての会計を合わせた赤字の程度
- 実質公債費比率**  
公債費(借入金の返済)とこれに準ずる経費の程度
- 将来負担比率**  
公営企業会計、出資法人も含めた将来の支払予定額の程度
- 資金不足比率**  
公営企業会計ごとに事業規模からみた資金不足の割合

11、12月の臼杵市の  
出来事を紹介します！

まちのニュースとみんなの笑顔

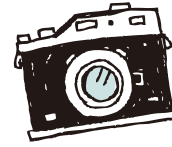

Photo  
Report

Report 01

## ユネスコ食文化創造都市 臼杵 公式ロゴマークが決定



ユネスコ  
食文化創造都市

臼杵



11月25日、「ユネスコ食文化創造都市」臼杵公式ロゴマークの表彰式をリモートにて行いました。今後、国内外に広く本市食文化の魅力や取組を発信していくにあたりシンボルとなるロゴマークを7月26日より一般公募し、市内外から110作品の応募がありました。優秀作品に選ばれた江藤圭祐さん(臼杵高等学校出身)は、「このロゴマークから臼杵の良さを伝えることができれば嬉しいです」と話していました。今後はパンフレットや物品類などに掲載し幅広く活用していきます。

※作品説明など、詳しくは右記QRコードよりご確認ください。



Report 02

## 全国都市監査委員会表彰 九州各市監査委員会表彰を受賞

都市監査委員制度の運営に功績があったとして、臼杵市代表監査委員の稲垣則夫さんが、全国都市監査委員会表彰並びに九州各市監査委員会表彰を受賞され、市長へ受賞報告をしました。稲垣さんは、平成25年から臼杵市代表監査委員を務め、現在に至るまで市の財務事務や事業の管理などに関し適切な監査を行い、その職務に対する功績が認められたものです。



Report 03

## 税を身近に！マンガ本寄贈

11月15日、公益社団法人臼杵津久見法人会が子どもたちに税のことを知ってほしいと、マンガ本「おじいさんの赤いつぼ」とクリアファイルを寄贈しました。この本は、税についてマンガでわかりやすく説明したもので、市内の小学6年生へ寄贈されました。この本を読み、子どもたちが税の使い道の知識を深め、税をより身近に感じてくれるといいですね。

## Report 04 素晴らしい結果を残しました 柔道九州大会入賞および柔道県大会優勝



12月2日、市内柔道関係の児童・生徒の皆さんが大会の結果報告に市長のもとへ訪れました。選手の皆さんは「今回の大会から学んだ自分の弱点などを修正し、次の大会ではより良い結果を出したい」と話し、市長は「日々練習を頑張っている結果だと思います。次の大会での結果報告も楽しみに待っています」と話していました。

結果（敬称略）

林優那：第25回九州高等学校新人柔道大会女子48kg級 第3位

竹下碧：大分県中学校新人柔道大会女子48kg級 優勝

井餘田明喜、柳井雄斗、森忠慶、小坂知寛、羽田野琴美：大分県少年柔道錬成大会低学年団体 優勝

小坂知寛：大分県少年柔道錬成大会4年生重量級 優勝

## Report 05

### 観光まちづくりに向け 「臼杵城泊推進セミナー」開催！

11月19日、臼杵市中央公民館で市などが主催し、市民約80人が参加して開かれました。これは、政府が推進する各地の「城」を核にした観光振興策を、臼杵市でも城下町の歴史的建物を宿泊施設として活用し、食や文化と絡め振興することを学ぶ目的に行われました。セミナーでは、国の施策や先進事例を交え、市所有の稲葉家下屋敷を核に民間古民家などを宿泊施設などに活用する意義や手法、課題や解決策を考える場となりました。翌20日には、臼杵城跡や稲葉家下屋敷にてワークショップも開催しました。



## Report 06

### 誇らしい歴史を語り継ぐ 「二孝女物語」口演開催！

11月22日と24日、臼杵市観光交流プラザと臼杵市野津市民交流センター「ゆるる」にて野津町出身の講談師であり、「うすき応援大使」である一龍齋貞弥さんによる「二孝女物語」口演を開催しました。福良ヶ丘小学校と野津小学校の5年生が鑑賞し、プロの講談師が実演する日本の伝統芸能を体験すると共に、親孝行物語で臼杵市と姉妹都市の常陸太田市を舞台とする歴史的史実を勉強しました。



## Report 07

### 性暴力について考える 「第3回臼杵市男女共同参画セミナー」

11月26日、臼杵市民会館にて兵庫県立尼崎総合医療センター産婦人科医師、NPO 法人性暴力被害者支援センター・ひょうご代表である田口奈緒さんをお招きし、『もしも学校で性暴力がおこったら～子どもたちを守るためにできること～』を開催しました。講師自身の活動や経験をもとにわかりやすくご講演いただき、参加者は熱心に耳を傾けていました。



## Report 08

### 人権の啓発活動に役立つ 人権作品表彰式

12月4日、臼杵市中央公民館にて「人権作品表彰式」を行いました。市内の小中学生や一般の方から応募された人権ポスター1,285点、人権標語2,541点のうち、市長賞や議長賞、教育長賞などの優秀作品29点を表彰しました。受賞した作品は人権ポスターや啓発看板などの作成に利用し、市民への啓発活動に役立っています。



## Report 09

### 市民の安全な生活に尽力 暴力追放推進委員表彰

12月6日、平成26年より長年にわたり暴力追放推進委員として尽力されている高村茂樹さんが、大分県警察本部と大分県暴力追放運動推進センターより表彰され、市長のもとへ報告に訪れました。高村さんは、「長年の活動が表彰され光栄です。これからも市民が安心して暮らせるよう尽力していきます」と話していました。

## Report 10

### 「インターネットに潜む危険なワナ」 ～加害者や被害者にならないためにすること～

人権週間の12月6日、お笑い芸人の「スマイリーキクチ」さんをお迎えし、臼杵市民会館にて人権問題講演会を開催しました。感染拡大防止のため、入場者を300人に限定しての開催でしたが、身に覚えのない事件の殺人犯だとネットに書き込まれて以降、言われなき誹謗・中傷を受け続けた講師の具体的な事例や対応策に加え、ネット社会に潜む恐ろしさについて話していただきました。参加者も自分事として熱心に耳を傾けていました。



# コロナに負けるな！ みんなで乗り切ろう！ CHEER! うすき！

新型コロナウイルス感染症に関する  
最新の支援制度をお伝えします。

## 令和3年度子育て世帯への臨時特別給付金

新型コロナウイルス感染症の影響が長期化する中、その影響により苦しんでいる子育て世帯を支援する観点から、下記の対象児童がいる世帯に対し支給します。

### ●対象児童

- 令和3年9月分の児童手当支給対象となる児童を養育している方(特例給付を除く)※支給済  
※9月に転出した場合は臼杵市からの支給となります。[通知あり：申請不要]
- 令和3年9月30日時点で平成15年4月2日～平成18年4月1日生まれの児童を養育している方(主たる生計維持者の所得が児童手当支給対象となる金額と同等。ただし、特例給付を除く)[要申請]  
※児童手当支給児童のきょうだいがいる方[通知あり：申請不要]
- 令和3年10月以降、令和4年3月31日までに生まれた児童手当支給対象となる児童を養育している方(特例給付を除く)[要申請]※一部、申請不要の方には通知済

●支給金額 対象児童1人につき10万円

●申請方法 ホームページ(右記QRコード)をご覧ください。

●申請期限 2月28日(月)※上記<<対象児童>>の「3」を除く。

●申請場所 子ども子育て課(ちあぼーと)

●その他 DV被害により子どもと避難されている方につきまして、詳しくはお問合せください。



問合せ先 子ども子育て課(内2501・ちあぼーと)

▲HPはこちら

## 第3弾プレミアム商品券利用をお忘れなく！

新型コロナウイルス感染症に関する各種支援施策を実施しています。その内、第3弾プレミアム商品券について期限が近づいていますので、該当される方は、期限までに利用をお願いします。

※詳しくは臼杵市ホームページ(右記QRコード)よりご確認ください。

●名称 コロナに負けるな！地域消費喚起プレミアム商品券

●利用期限 1月14日(金)まで

問合せ先 【臼杵地域】臼杵商工会議所 ☎0972-63-8811

【野津地域】野津町商工会 ☎0974-32-2389



▲HPはこちら

## 臼杵市小売・サービス業等感染予防対策推進事業補助金

市民や観光客など不特定多数の方へ商品・サービスなどを直接提供する事業所において、新型コロナウイルスの感染予防対策として実施する設備投資などに係る経費の一部を補助します。

### ●対象者 以下の要件を全て満たす事業者

- 令和3年の年間売上高(1～12月)が、令和元年または令和2年の同期間と比較して20%以上減少していること。
- 市民や観光客など不特定多数の方を対象として商品・サービスなどを直接提供する市内の事業所(小売業・サービス業など)を有していること。  
※飲食店および宿泊業は県の補助事業があるため対象外です。
- 国、県、市その他機関から、補助対象事業について同様の趣旨の補助金などを受けていないこと。
- 市税の滞納がないこと。

### ●対象経費 令和3年4月1日以降、対象事業所において感染予防対策として実施した設備投資などに係る経費(原則として市内事業者に発注すること)

|       | 機械設備  | 消耗品   |
|-------|---|---|
| 経補助対象 | <ul style="list-style-type: none"> <li>HEPA フィルター付き空気清浄機(風量：毎分5m<sup>3</sup>以上のもの)</li> <li>換気設備 ・自動水栓(センサー式、足踏み式)</li> <li>CO<sub>2</sub>濃度測定器(NDIR方式)</li> <li>パーテーション・アクリル板</li> <li>アルコールディスペンサー(非接触型)</li> <li>有人環境下で使用できる紫外線殺菌機 など</li> </ul> | <ul style="list-style-type: none"> <li>消毒アルコール液</li> <li>従業員用のマスクやフェイスシールド</li> <li>使い捨て手袋</li> <li>ペーパータオル など</li> </ul> |
| 補助率   | 補助率：補助対象経費の5分の4<br>(100円未満は切捨て)   | 補助率：補助対象経費の5分の4<br>(100円未満は切捨て)   |
| 上限    | 上限：1事業所につき13万円  | 上限：1事業所につき2万円   |

●申請期間 1月4日(火)～2月28日(月)

●申請方法 必要書類を揃え、郵送にて申請してください。

※必要書類などの詳細は臼杵市ホームページをご覧ください。

HPはこちら▶



問合せ先 産業促進課(内4021・臼杵庁舎)



# 暮らしの インフォメーション

Topics



## 1月公営住宅入居募集

| 住宅名                | 募集戸数     | 建設年度             | 階数・間取            | 単身者 | エレベーター |
|--------------------|----------|------------------|------------------|-----|--------|
| [ 県営 ] 諏訪住宅 ※修繕前募集 | 2戸<br>1戸 | 昭和54年度<br>昭和55年度 | 3階・3K<br>3階・3LDK | ○   | ×      |
| [ 県営 ] 上臼杵住宅       | 2戸       | 昭和59年度           | 3階・3DK<br>5階・3DK | ○   | ×      |
| [ 県営 ] 原口住宅 MR-2   | 1戸       | 平成13年度           | 4階・3DK           | ×   | ○      |
| [ 市営 ] 市浜住宅        | 1戸       | 昭和59年度           | 2階・3K            | ○   | ×      |
| [ 市営 ] 諏訪住宅        | 2戸       | 昭和55年度           | 2階・3K<br>3階・3K   | ○   | ×      |
| [ 市営 ] 荒田住宅        | 1戸       | 平成12年度           | 5階・3LDK          | ×   | ○      |
| [ 市営 ] 原口H16住宅     | 2戸       | 平成16年度           | 1階・3DK<br>1階・3DK | ×   | ○      |
| [ 市営 ] 大久保住宅       | 1戸       | 平成元年             | 2階・3DK           | ×   | ×      |
| [ 市営 ] 篠迫住宅        | 1戸       | 平成23年度           | 3階・3LDK          | ×   | ×      |

●募集期間 1月5日(水)～14日(金)(土・日は除く) 平日8:30～17:15まで

●注意事項 ※入居資格など詳細は、お問合せください。

- ・応募者多数の場合は抽選。(抽選となった場合:1月18日(火)抽選会)
- ・入居には連帯保証人(原則として県内在住者)が必要です。
- ・一般の公営住宅の申込は、世帯の月額所得基準(各種控除後)が158,000円以下の基準に該当する方が対象です。
- ・県営諏訪住宅3戸については申込後の修繕となります。入居日は令和4年4月1日(金)となります。

## 1月公営住宅入居 随時募集

| 住宅名              | 募集戸数 | 建設年度   | 階数・間取  | 単身者 | エレベーター |
|------------------|------|--------|--------|-----|--------|
| [ 県営 ] 原口住宅 MR-2 | 1戸   | 平成13年度 | 4階・3DK | ×   | ○      |

●募集期間 随時募集

●注意事項 ※入居資格などは、お問合せください。

- ・先着順のため既に入居者が決まっている場合がありますので、最新の状況はお問合せください。
- ・入居には連帯保証人(原則として県内在住者)が必要です。
- ・一般の公営住宅の申込は、世帯の月額所得基準(各種控除後)が158,000円以下の基準に該当する方が対象です。

※大分県住宅供給公社のホームページに最新の情報を随時掲載していますのでご覧ください。

問合せ先 臼杵市営住宅管理センター ☎0972-64-0633



## 償却資産の申告について ～償却資産の申告期限は1月31日(月)です～

償却資産とは、工場や商店などを経営している会社や個人が、事業のために使用している機械や器具備品などの有形固定資産(長期にわたり事業用に使用する目的で保有する資産)のことです。償却資産の所有者は、毎年1月1日現在の所有状況を申告する義務があります。

リース資産の申告方法は、原則としてリース会社が申告しますが、分割払いで購入した場合は、借主からの申告となります。(申告書は、臼杵市ホームページよりダウンロードできます)

### ●太陽光発電設備について

家屋の屋根や土地などに設置された太陽光発電設備は、固定資産税(償却資産)の申告対象となります。ただし、個人の住宅用として設置されたもので発電出力が10kw未満の太陽光発電設備については申告対象外となります。

≪太陽光発電設備を設置した土地の地目について≫

地目を雑種地として評価します(宅地に設置した場合を除く)。付近の宅地の評価額を基に評価額を算出するため、現況地目が山林・田・畑・原野だった場合、翌年度より税額が上昇する場合がありますので、あらかじめご了承ください。

問合せ先 税務課(内1118～1120・臼杵庁舎)





## 年金受給者の所得税確定申告受付のお知らせ

年金受給者で確定申告を行う方について、下表のとおり申告を受け付けます。例年、確定申告期間中は、税務署・市役所の両会場とも大変混雑しますので、年金受給者の方はぜひこの機会にご申告ください。

※コロナ禍における三密を避けるため、可能な限りお住まいの対象地区にご来場ください。

| とき       | 対象地区 (小学校区) | ところ                    | 時間  |
|----------|-------------|------------------------|---|
| 2/7 (月)  | 午前          | 佐志生 / 下ノ江              | 【午前】 9:00 ~ 12:00<br>※受付は 11:00 まで。<br><br>【午後】 13:00 ~ 16:00<br>※受付は 15:00 まで。 |
|          | 午後          | 福良ヶ丘 / 下南              |   |
| 2/8 (火)  | 午前          | 海辺                     |   |
|          | 午後          | 上北 / 臼杵南               |   |
| 2/9 (水)  | 午前          | 市浜                     |   |
|          | 午後          | 下北                     |   |
| 2/10 (木) | 午前          | 臼杵                     |   |
|          | 午後          | 地区日程が都合の悪い方            |   |
| 2/14 (月) | 午前          | 野津庁舎 3階<br>301・302 会議室 |   |
|          | 午後          |                        |   |

## 年金受給者の申告不要制度に関するフローチャート

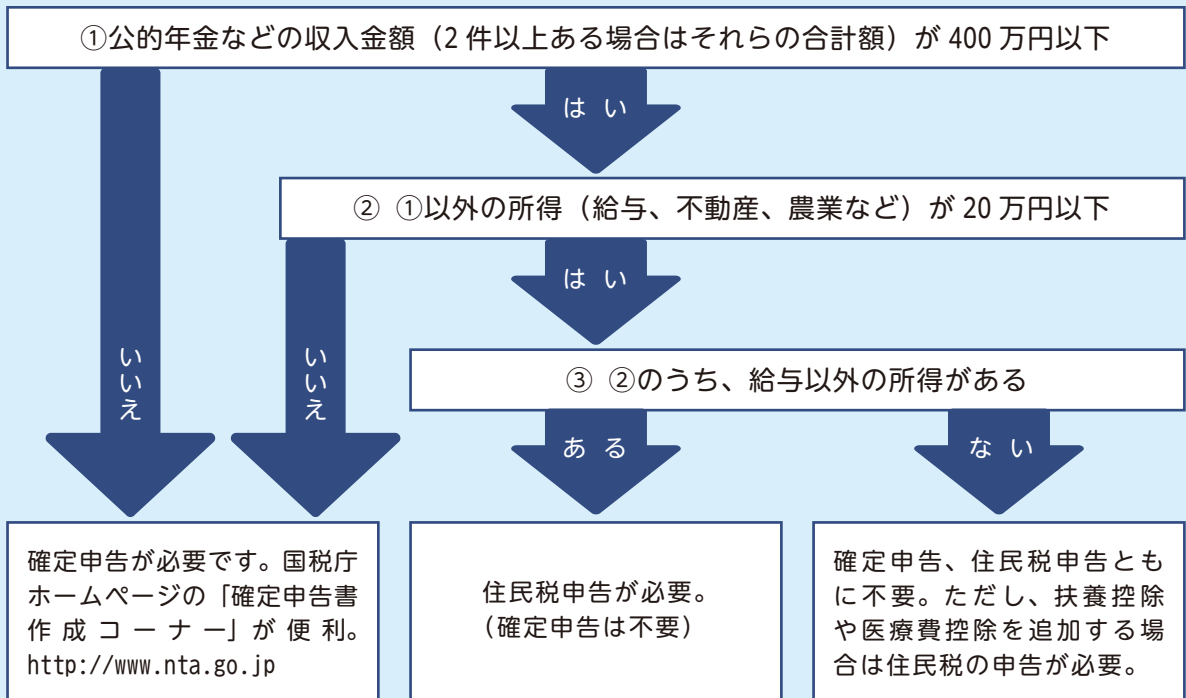

※フローチャートにかかわらず所得税 (源泉徴収額) の還付を受ける場合、確定申告を行う必要があります。

## 申告に必要な書類など

- ・「マイナンバーカード」または「通知カード+運転免許証、保険証などの公的身分証明」
- ・源泉徴収票 (年金・給与) ・社会保険料や生命保険などの控除証明書 ・預金通帳
- 医療費控除を申告する方  
保険者発行の医療費通知 (無い場合は個人ごと医療機関ごとに集計して、医療費控除明細書を作成)
- 昨年電子で確定申告 (e-Tax) をされた方  
利用者識別番号および暗証番号がわかる書類

問合せ先 臼杵税務署 調査部門 ☎0972-63-8524 (直通)、市役所 税務課 (内 4004・臼杵庁舎)



## 令和4年度以降にかかる市県民税の主な改正

- 住宅借入金等特別税額控除における特別特定取得適用（控除期間13年）となる居住開始日の延長  
住宅借入金等特別税額控除の控除期間を13年間とする特例が延長され、令和3年1月1日から令和4年12月31日までの間に入居した人が対象となりました。

| 住宅ローン控除期間 |                       |                        |                       |
|-----------|-----------------------|------------------------|-----------------------|
| 入居した年月    | 平成21年1月から<br>令和元年9月まで | 令和元年10月から<br>令和2年12月まで | 令和3年1月から<br>令和4年12月まで |
| 控除期間      | 10年                   | 13年（注1）                | 13年（注1）（注2）           |

（注1）特例が適用されるのは、住宅の対価の額または費用の額に含まれる消費税の税率が10%の場合に限ります。それ以外の場合で、令和3年12月31日までに入居した方は、控除期間が10年となります。

（注2）特例が適用されるには、注文住宅は令和2年10月1日から令和3年9月30日までの間に、分譲住宅などは令和2年12月1日から令和3年11月30日までの間に契約する必要があります。

- 上場株式などの配当所得・譲渡所得の「申告不要制度」選択の手続き簡略化  
確定申告書の附記事項に市民税・県民税での申告不要制度選択希望欄を追加し、申告不要としたい場合には原則として手続きが確定申告書内で完結できるようになりました。
- 国や地方自治体の実施する子育てに係る助成などの非課税措置  
子育て支援の観点から、保育を主とする国や自治体からの子育てに係る助成などについて非課税となりますので、申告の必要はありません。
- 退職所得課税の適正化  
勤続年数5年以下の法人役員など以外の退職金について、雇用の流動性などに配慮しながら、退職所得控除額を控除した残額のうち300万円を超える部分について、2分の1課税の平準化措置の適用から除外することとします。  
※退職手当などの支払いを受けるべき日が令和4年4月1日以降の場合について適用します。  
※勤続年数5年以下の法人役員などの退職金については、2分の1課税を適用しません。（平成24年度税制改正）
- 税務関係書類における押印義務の見直し  
税務署長などに提出する国税関係書類（確定申告書など）や地方公共団体の長に地方税関係書類（市民税・県民税申告書など）は、押印を必要としません。  
ただし、実印・印鑑証明書を求める手続き（担保提供関係書類や遺産分割協議書など）を除きます。

問合せ先 税務課（内4004・臼杵庁舎）



## 軽自動車の移転登録・抹消登録はお済みですか？

軽自動車税（種別割）は、毎年4月1日現在に登録されている軽自動車の所有者（割賦販売の場合は使用者）にその年度分が課税されます。下記①～④の場合は、廃車・変更などの手続きが必要です。該当する場合は、3月31日（木）までに手続きをしてください。

**手続きをしない場合、引き続き軽自動車税（種別割）が課税されます。**

- ①軽自動車を他の人に譲り渡した場合
- ②転居などにより住所が変わった場合
- ③軽自動車を廃棄・売却した場合
- ④所有者が死亡した場合

| 車種   | 手続き場所                            |
|--|----------------------------------|
| 原動機付自転車（125cc以下）<br>小型特殊自動車（農耕作業車トラクタ・フォークリフトなど） | 税務課 市税グループ<br>※野津庁舎市民生活推進課でも手続き可 |
| 四輪の軽自動車（乗用・貨物）                                   | 大分県軽自動車協会 ☎097-524-0222          |
| 二輪の小型自動車（250cc超）<br>二輪の軽自動車（125cc～250cc以下）       | 九州運輸局 大分運輸支局<br>☎050-5540-2087   |

### 農耕用・一般作業用小型特殊自動車はナンバープレートが必要です

農耕用で乗用装置があるトラクタやコンバイン、田植機などで、最高速度35km/h未満のものは農耕用の小型特殊自動車となり、軽自動車税（種別割）の申告をし、ナンバープレートを付ける必要があります。これらは所有していることに基づいて課税されますので、公道を走らない（田や畑でしか使用しない）場合でも、申告をしてナンバープレートの交付を受ける必要があります。また、使用していない車両であっても所有していれば課税されます。

- 農耕用小型特殊自動車税額 年間2,400円/1台  
【一般作業用小型特殊自動車】工場や作業用、畜舎などで使用するフォークリフトなどの小型特殊自動車も、公道走行の有無にかかわらず軽自動車税の課税対象となります。
- 一般作業用小型特殊自動車税額 年間5,900円/1台
- 申告方法 車名、車台番号がわかる書類をお持ちの上、税務課または市民生活推進課で手続きをしてください。（交付手数料はかかりません）

問合せ先 税務課（内4004・臼杵庁舎）



## 令和4年度 認可保育園・認定こども園(保育部分)の 入所(継続)受付を開始します

受付期間 **1月4日(火)～31日(月)** ※第1・3土曜日、日・祝日を除く。

4月から認可保育園などの利用を希望する方は、市に認可保育園などの利用申込と「保育の必要性」の認定申請を同時に行ってください。2月末から3月上旬に、入所の可否通知と認定内容が記載された教育・保育給付支給認定証(または通知書)を交付します。

### ●対象児童

令和4年4月から新たに入所希望の生後約3ヵ月から就学前までの児童、および現在入所中の児童  
 ※ただし、一部の施設では対象年齢が異なります。  
 ※現在入所中の児童については、入所施設を通じて必要書類をお渡します。  
 ※市内居住者で、市外の施設(幼稚園含む)を希望する場合はお問合せください。

### ●「保育の必要性」の認定基準

家庭が次のいずれかに該当し、保護者(および同居親族)が児童の保育を必要としている場合

- ① 仕事などを行っている(月あたり64時間以上の就労または就学)
- ② 母親が妊娠中、または出産後間もない(出産3ヵ月前から産後3ヵ月程度)
- ③ 病気・怪我をしている、または心身に障がいがある
- ④ 親族を看護または介護している
- ⑤ 求職活動中(起業準備含む)である
- ⑥ 近日中に育児休業から復帰予定である
- ⑦ ①～⑥に類する状態にあると認められる場合、およびその他保育を要する状態にあると認められる場合

### ●保育料

平成31年4月2日以降に生まれた児童が第1子・課税世帯の場合、保護者の市民税額に応じた負担があります。

### ●保育の利用時間 保育の必要性の度合いに応じて次のいずれかに区分され、保育を受けられる時間が決まります。

| 保育の区分  | 利用可能時間(就労時間+通勤時間) |
|--------|-------------------|
| 短時間保育  | 最長8時間/日           |
| 標準時間保育 | 最長11時間/日          |

※開所時間は施設によって異なるため、希望の施設にご確認ください。  
 ※突発的に上記の利用保育時間を超えて保育を利用した場合は、延長保育となり別途保育料がかかります。

### ●認定証の交付、入所の可否

審査の結果、「保育の必要性」の認定基準に該当しないと判断された場合、希望する認定証が交付されない場合があります。また、認定証の交付を受けた場合でも、希望する施設への入所を保証されるわけではありません。希望者多数の場合には、保育の必要度に応じた入所選考を実施し、利用調整を行うことがありますので、あらかじめご了承ください。

### ●書類の配布・受付場所

子ども子育て課(ちあぼーと) / 市民生活推進課(野津庁舎) / 臼杵市ホームページ  
 認可保育園・認定こども園



### ●申請までの流れ

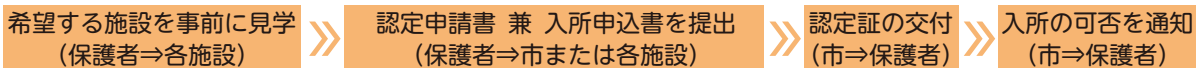

### ●認可保育園・認定こども園(保育部分)一覧

| 運営     | 施設名      | 所在地  | 電話番号    | 運営 | 施設名              | 所在地      | 電話番号 |                      |      |         |
|--------|----------|------|---------|----|------------------|----------|------|----------------------|------|---------|
| 公立(民営) | 下南こども園   | 大字家野 | 62-3630 | 私立 | 野津こども園           | 野津町大字宮原  | 0974 | 32-3656              |      |         |
| 私立     | 臼杵中央こども園 | 大字臼杵 | 62-3629 |    | 野津南保育園           | 野津町大字野津市 |      | 32-2283              |      |         |
|        | かいぞえこども園 | 大字海添 | 63-0129 |    | 認定こども園<br>アソカ幼稚園 | 大字江無田    | 0972 | 63-0807              |      |         |
|        | 市浜こども園   | 大字市浜 | 62-3229 |    |                  |          |      | 認定こども園<br>カトリック臼杵幼稚園 | 大字臼杵 | 62-3065 |
|        | 海辺こども園   | 大字大浜 | 62-3464 |    |                  |          |      |                      |      |         |
|        | すみれこども園  | 大字大野 | 63-5991 |    |                  |          |      |                      |      |         |
|        | うすきこども園  | 大字福良 | 62-5663 |    |                  |          |      |                      |      |         |

※認定こども園とは、幼稚園と保育所の機能を併せもつ施設のことです。

問合せ先 子ども子育て課(内2513・ちあぼーと)



その他



医療福祉



## 令和3年度の健診受診期間も残りわずかです！

令和3年4月以降、まだ健診を受けていない方は、令和4年3月末までに健診を受けましょう。受診を希望される方は、下記をご確認の上、お早めにご予約ください。

|     |  |
|-----|--|
| 対象者 | 19歳以上の市民（健診内容や料金はご加入の医療保険により異なります）   |
| 料金  | ○19～39歳の市民、40～74歳の臼杵市国保加入者、75歳以上の市民<br>… <b>特定健診は無料</b> 、がん検診は一部自己負担（市の補助あり）<br>○40～74歳の社会保険など加入者…健診センターにお問合せください。 |

### 臼杵市医師会立市民健康管理センター（コスモス病院隣接）で土曜日に健診が受けられます！

普段は平日しか受けられない健診センターにて、下記日程で土曜日に健診を実施します。平日はお仕事の都合で受けづらい方など、ぜひこの機会にご予約ください。

●予約先 臼杵市医師会立市民健康管理センター ☎0972-62-2526

●予約受付期間 1月4日（火）～14日（金）

| とき       | 受付時間       | ところ               | 特定健診 | 各種がん検診 |    |   |      |   | 骨密度 |
|----------|------------|-------------------|------|--------|----|---|------|---|-----|
|          |            |                   |      | 大腸     | 胸部 | 胃 | 子宮頸部 | 乳 |     |
| 1月15日（土） | 8:00～10:00 | 臼杵市医師会立市民健康管理センター | ○    | ○      | ○  | ○ | ×    | ○ | ○   |

### 大分県厚生連健康管理センター（別府市 鶴見病院隣接）で送迎・昼食つきで健診が受けられます！

下記集合場所に健診センターの送迎車が来て、別府市にある健診センターまで送迎を行います。健診後、管理栄養士監修の昼食を食べていただき、結果説明を受けてから帰宅となります。

●予約先 臼杵市保険健康課（内1143、1148・臼杵庁舎）

●予約受付期間 1月4日（火）～14日（金）

定員 50名！

| とき       | 出発時間 | 集合場所         | ところ                        | 定員  | 健診内容・料金   |
|----------|------|--------------|----------------------------|-----|---|
| 1月27日（木） | 8:00 | 市役所<br>臼杵庁舎  | 大分県<br>厚生連<br>健康管理<br>センター | 50名 | ○人間ドック：1～3万円程度<br>（特定健診+がん検診+オプション検査）<br>○特定健診+がん検診：0～1万円程度 |
| 2月1日（火）  |      | 野津<br>保健センター |                            | 50名 |   |

#### 《注意事項など》

- ・新型コロナウイルス感染症対策のため**完全予約制**で実施します。（定員に達した場合は別日案内）
- ・健診前に発熱や風邪症状などの体調不良がある方や新型コロナ流行地域に滞在していた方は、健診受診をお断りさせていただく場合があります。
- ・健診受診時は、不織布マスクの着用や手指消毒などの感染予防対策にご協力ください。
- ・受診券と保険証をご持参ください。（39歳以下の方、がん検診のみ受診される方は受診券不要）
- ・上記以外の日程（平日）でも健診を実施していますので、19～39歳の方と40～74歳の臼杵市国保の方は市に、それ以外の方は健診センターに直接ご予約ください。

問合せ先 保険健康課（内1143、1148・臼杵庁舎）



## 第15回 子ども吉四六ばなし大会参加者募集！

吉四六話の伝播伝承や方言の継承、そして子どもたちの話す力や聞く力、コミュニケーション力を育むことを目的とした大会です。多くの子どもたちが参加しやすいように、吉四六話を読み聞かせても良い『読み語りの部』もあります。チャレンジしてみませんか？

また、大会の様子などを知りたい方は1月30日（日）10時から「子どものための吉四六話ワークショップ」を臼杵こども図書館にて行いますのでお越しください。また、希望者がいる場合は、大会に向けて野津中央公民館と臼杵こども図書館で吉四六話の練習会を開催します。

●とき 2月20日（日）13:00～ ●ところ 野津中央公民館（参加無料）

●対象 読み語りの部：園児～小学校2年生（5名程度）/ 素語りの部：園児～小学校6年生（15名程度）

●締切 1月31日（月）

申込・問合せ 吉四六さん笑学校事務局 ☎090-2711-4834、FAX：0972-67-2602  
市民生活推進課 ☎0974-32-2221、FAX：0974-32-2223





その他



## 1月24日～30日は全国学校給食週間です

学校給食への理解や関心を深めることを目的とした全国学校給食週間は、戦後に学校給食が再開されたことを記念して定められました。臼杵市では、期間中に大分の郷土料理を給食で食べることで、その作り方や名前の由来などを学習します。また、給食畑の野菜の生産者をはじめ、給食に関わる方への感謝の気持ちを育てます。

### 学校給食メニュー紹介

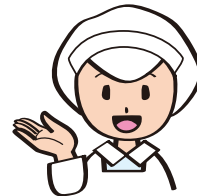

学校給食では、旬の食材を使用した献立や行事に合わせた献立、さまざまな取組に合わせて献立を考えています。今回は、そんな特色ある学校給食を紹介します。



#### ●黄飯とかやく (黄飯とかやく / 牛乳 / 三色和え)

1月の学校給食週間には、臼杵市の郷土料理である「黄飯とかやく」を毎年提供しています。くちなしの実から抽出した色で黄色く炊けたごはんは鮮やかです。かやくは、臼杵市産野菜と、エソのミンチを使用します。黄飯の上にかやくをかけて食べます。



#### ●学校給食1日まるごと大分県メニュー (ごはん / 牛乳 / うすきつ茶とり天 / さつまいものみそ汁 / 甘酢和え / 臼杵煎餅)

県内産の食材を活用し、その活用率を100%とする取組です。臼杵市産野菜を主に使用します。臼杵煎餅は、市内「後藤製菓」さんより寄贈していただきました。



#### ●うま塩給食の日 (ごはん / 牛乳 / さばのカレー揚げ / にんじんしりしり / 豆腐汁)

「旨み(うまみ)」を持つ食材を「上手く(うまく)」活用した「美味しい(うまい)」塩分控えめのメニューが「うま塩レシピ」です。学校給食でも「うま塩」の手法を取り入れたメニューを提供しています。カレー粉を使ってしょうゆの使用量を控えたり、塩こうじを使って野菜のうまみを引き出したなどの工夫があります。



#### ●臼杵ならではのメニュー (コッペパン / 牛乳 / 南蛮煮 / 小松菜とベーコンのスープ)

「南蛮煮」は、長年愛されている臼杵のメニューです。



#### ●野菜たっぷり給食の日 (秋ナスのカレーライス / 牛乳 / グリーンサラダ)

1食あたり野菜を150g以上使用する取組です。大分県では、野菜摂取350g(1日あたり)をスローガンのひとつとして健康寿命日本一を目指しています。



#### ●まごわやさしい食メニュー (ごはん / 牛乳 / さんまの塩焼き / 大豆の磯煮 / さつまい)

日本人が昔から食べてきた伝統的な食べ物、「ま(豆類)、ご(ごま)、わ(わかめなどの海藻類)、や(野菜)、さ(魚)、し(しいたけなどのきのこ類)、い(いも類)」を使用したメニューです。



給食の献立や人気メニューのレシピは臼杵市のホームページに掲載しています。ぜひご覧ください。



▲HPはこちら

問合せ先 臼杵学校給食センター ☎0972-63-1115/ 野津学校給食センター ☎0974-32-2253

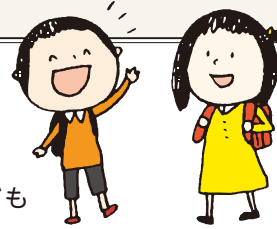

## 小学校新入学のご案内

- 対象 ・平成27年4月2日～平成28年4月1日生まれ  
・令和3年度に病気などのため、就学を猶予された子ども
- 入学通知書

1月14日(金)までに、入学する小学校を指定した入学通知書を郵送します。転居などで入学通知書が届かない場合はお問合せください。

※同封の「就学届」を指定された学校へ提出してください。

## 通学校の変更と区域外就学のお知らせ

特別な理由があり通学区域外の学校に就学を希望する場合は、新入学児童・生徒ともに通学区の変更が許可できます。詳しくは、学校教育課まで相談ください。

### ●許可基準の例

| 理由     | 許可基準  | 許可期間                          |
|--------|---|-------------------------------|
| ①住所    | 自宅の新築または転居が確定しており、転居予定の学校へ入学を希望するとき   | 転居の日の学期初めから転居するまで             |
| ②家庭事情  | 下校後の児童を養育できない家庭で、祖父母などが居住する地域の学校に就学する必要があるとき※1                              | 許可は学年末まで継続の場合は、学年末までに更新手続きが必要 |
| ③教育的配慮 | 指定された学校よりも隣接区域にある学校へ通学する方がより安全性が高く、通学距離が短いとき。ただし、小学校については、通学距離が2分の1以下であるとき。 | 卒業まで。<br>※一度就学が決定した後の変更は不可    |
|        | 指定された通学校に希望する部活動がないとき※2   |                               |

※1)小学生対象 ※2)中学生対象

※小規模特認校制度を利用する場合は、別途お問合せください。

問合せ先 学校教育課 (内 3115・臼杵庁舎)

## 臼杵で創業しませんか？

### 羽ばたけ！臼杵起業家トークセッション2022

創業支援セミナーの前段イベントとして、臼杵にゆかりのある起業家の皆さんに「起業までの経緯」「今行っている事業」「将来のこと」などをお話いただき、ディスカッションするトークイベントです。

- とき 2月1日(火) 18:00～20:00
- ところ 臼杵市観光交流プラザ 3階 大会議室
- 対象者 どなたでも(創業支援セミナーを受講されなくても参加可能)
- 定員 10名程度
- 参加費 無料 ●申込 電話またはホームページにて1月28日(金)までにお申し込みください

羽ばたけ！  
臼杵起業家  
トークセッション

### 令和3年度 第2回臼杵市創業支援セミナー

創業したい方、創業して間もない方を対象に、創業支援セミナーを開催します。創業したいけど、どんなことを準備・検討したら良いのか分からないとお悩みの方は、ぜひこの機会にご参加ください。

- とき 2月8日(火)、15日(火)、22日(火)、3月1日(火) 18:00～20:00
- ところ 臼杵市観光交流プラザ 3階 大会議室
- 対象者 創業予定者 / 創業5年未満の方 / 創業に興味がある方など
- 定員 10名程度 ●参加費 無料(交流会開催時は実費)
- 内容 経営 / 財務経営 / 販路開拓 / 人材育成など
- 申込 電話またはホームページにて2月4日(金)までにお申し込みください

臼杵市創業支援セミナー  
起業家育成プログラム  
～起業支援センターが提供するさまざまなサービス～

このセミナーは、産業競争力強化法に基づく創業支援等事業計画認定市町村の特定創業支援等事業です。修了者は、法人登記に係る登録免許税の軽減や、融資の拡充・特例などの優遇措置が受けられます。



申込・問合せ先 産業促進課 (内 4021・臼杵庁舎)

▲HP



その他



## 農業者年金に入りませんか ～農業者の老後生活をサポートします～

- 農業者年金ってどんな年金？
- ・農業に従事している方なら広く加入できます※1
- ・少子高齢化時代に強い積立方式・確定拠出型
- ・保険料（月額 20,000 ～ 67,000 円）は自分で選択でき、いつでも見直し可能です
- ・掛け金は社会保険料の全額控除対象です
- ・終身年金で 80 歳までに亡くなった場合でも死亡一時金が支給されます
- ・意欲のある担い手には保険料の国庫補助あり※2

※1) 60 歳未満の国民年金 1 号被保険者（国民年金納付免除者を除く）で、年間 60 日以上農業に従事している方

※2) 認定農業者で青色申告をしている方や、その方と家族経営協定を結んだ配偶者・後継者の方など一定の要件を満たす方には、保険料の国庫補助があります。年齢要件などはお問合せください。



▶ 農業者年金基金  
ホームページ



問合せ先 農業委員会事務局（内 312・野津庁舎）



## 第 4 回臼杵市男女共同参画セミナー ～同時開催『癒しカフェ』～

「アロマと呼吸法でストレス解消」

- 講師 特定非営利活動法人  
リラクセーション桜  
よしおか なおみ  
理事長 吉岡尚美氏



- とき 2月6日（日）10：00～12：00
- ところ 臼杵市中央公民館 2階 講座室
- 定員 先着 30 名（要申込）  
※申込された方にプレミアムチケット「癒されるお土産付き」をお渡しします。（お土産はセミナー受講後）
- 申込期間 1月4日（火）～14日（金）  
※土日祝日を除く 9：00～17：00
- 申込方法 ①②のいずれかの方法にて申込  
①電話  
②部落差別解消推進・人権啓発課にて受付  
※参加無料・託児無料（要予約）

申込・問合せ先 部落差別解消推進・人権啓発課  
（内 3172・臼杵庁舎）



## 小規模工事の受注を希望する 事業者へ

市が発注する小規模な工事などの受注・施工を希望する市内の事業者（市の入札参加資格者名簿に登録されていない事業者）の登録を受付けます。

- 対象工事
  - ・市が発注する小規模な工事や修繕
  - ・軽易な内容で、履行の確保が容易なもの
  - ・1 件の工事金額が 20 万円未満のもの

●登録できる方  
臼杵市内に主たる事業所を置き、臼杵市競争入札参加資格者名簿に登録されていない事業者（建設業の許可の有無、経営組織、従業員数などは不問）

●申請方法  
臼杵市ホームページ上で申請要領・提出書類をダウンロードしてください。また、契約検査課でも書類を準備しています。

●受付期間 2月1日（火）～28日（月）

●有効期間 令和 4・5 年度の 2 年間有効

問合せ先 契約検査課（内 2241、2243・臼杵庁舎）



## 令和 4 年度 競争入札参加資格審査申請（指名願）

- ①建設工事
  - 受付期間  
市内・県内業者 1月4日（火）～2月3日（木）  
県外業者 2月1日（火）～28日（月）
  - 有効期間 令和 4・5 年度の 2 年間有効

- ②建設コンサルタント業務
  - 受付期間 2月1日（火）～28日（月）
  - 有効期間 令和 4 年度の 1 年間有効（中間年）

- ③物品など
  - 受付期間 1月4日（火）～2月28日（月）
  - 有効期間 令和 4 年度の 1 年間有効（中間年）

- ④施設等管理業務委託
  - 受付期間 1月4日（火）～2月28日（月）
  - 有効期間 令和 4 年度の 1 年間有効（中間年）

※申請書を提出される方は、臼杵市ホームページ上で申請要領・提出書類をダウンロードしてください。また、契約検査課でも書類を準備しています。

※詳しくは、臼杵市ホームページをご覧ください。

問合せ先 契約検査課（内 2241、2243・臼杵庁舎）

暮らしのインフォメーション News への掲載依頼は、  
秘書・総合政策課(内 2115・臼杵庁舎)までご連絡ください。

2月号の締切 12月24日(金)  
3月号の締切 1月27日(木)



## information on living

### 外国人総合相談

- ①センター職員相談 毎日(日曜・祝日・第2・第4月曜日年末年始などを除く) 10:00～17:00
  - ②法律等専門家相談 毎週土曜日 13:00～16:00
  - ③外国人ネイティブ相談  
中国語…毎週木曜日 10:00～13:00  
タガログ語…毎月第1土曜日・第3火曜日の 13:00～16:00
- ※②・③は祝日などを除きます。  
【ところ】 iichiko 総合文化センター地下1階 おおいた国際交流プラザ内  
【問合せ】 大分県外国人総合相談センター (☎097-529-7119・Mail:oiscc@emo.or.jp) 通訳 日本語・英語・中国語・韓国語など

### 女性に対する問題(暴力など)相談窓口

【問合せ】 部落差別解消推進・人権啓発課(内 3172・臼杵庁舎)

### 農地相談(臼杵地域)

農地の売買・貸借・転用、農業者年金の相談など。

【とき】 1月20日(木) 9:00～15:00  
※15:00以降をご希望の方は事前に連絡。  
【ところ】 臼杵庁舎 301 会議室  
【問合せ】 農業委員会事務局(内 310・野津庁舎)

### 市税などの納税相談(随時受付)

税金は、納期内に納めていただくのが原則ですが、事情があつてどうしても納期限までに納税できない場合には、必ず事前にご相談ください。

滞納を放置した場合は、納期限までに納税された方との公平を保つため、法令に基づき、自宅・事業所などの捜索や財産(預金・給与・年金・生命保険などの解約返戻金・自動車などの動産・不動産など)の差押えを行います。

なお、1月に時間を延長して納税相談をする日程は下記のとおりです。

【とき】 1月27日(木)、28日(金) 8:30～19:00

【ところ】 税務課 特別収納推進室  
【問合せ】 税務課(内 1111、1112、1121・臼杵庁舎)

## お知らせ

### 今月の納期(1月31日)

市県民税 4期  
国民健康保険税 7期  
介護保険料 7期  
後期高齢者医療保険料 7期  
【問合せ】 税務課(内 1111・臼杵庁舎)

### 後期高齢者外出応援事業(タクシー券・バス券・コミュニティバス券)

各券の利用期限は、1月31日(月)です。券がお手元にある方は、期限内のご利用をお願いします。  
【問合せ】 高齢者支援課(内 1151～1153・臼杵庁舎)

## 相談

### 臼杵地域月例行政相談

【とき】 1月20日(木) 9:30～12:00  
【ところ】 臼杵庁舎 103 会議室  
【問合せ】 市民課(内 1162・臼杵庁舎)

### 臼杵地域人権相談

【とき】 1月20日(木) 10:00～14:30  
【ところ】 臼杵庁舎 102 会議室  
【問合せ】 部落差別解消推進・人権啓発課(内 3172・臼杵庁舎)

### 野津地域月例行政相談

【とき】 1月21日(金) 9:30～12:00  
【ところ】 野津中央公民館 2階会議室  
【問合せ】 市民生活推進課(内 122・野津庁舎)

### 野津地域人権相談

【とき】 1月21日(金) 10:00～14:30  
【ところ】 野津中央公民館 2階会議室  
【問合せ】 部落差別解消推進・人権啓発課(内 3172・臼杵庁舎)

### 大分県司法書士会法律相談(前日までに要予約)

【とき】 1月11日(火) 13:00～16:00(30分程度)  
【ところ】 臼杵庁舎 103 会議室  
【問合せ】 市民課(内 1162・臼杵庁舎)

### 大分県行政書士会相談(予約不要)

遺言、相続に関する書類の作成、農地転用、官公署への許認可申請、生活のなかでの困りごとなど。

【とき】 1月12日(水) 13:00～15:00  
【ところ】 臼杵庁舎 103 会議室  
【問合せ】 大分県行政書士会事務局 ☎097-537-7089

### 公証役場無料相談(前日までに要予約)

遺言、任意後見契約、金銭貸借、賃貸借、離婚に伴う養育費の支払いなどの公正証書について。

【とき】 1月19日(水) 9:30～12:00  
【ところ】 臼杵庁舎 101 会議室  
【問合せ】 大分公証人合同役場 ☎097-535-0888

### 消費生活センター相談窓口(無料・秘密厳守)

悪質商法、ネットトラブル、多重債務などの悩みは消費生活相談員にご相談ください。

【問合せ】 臼杵市消費生活センター(市民課内) ☎0972-63-8953

### 療育相談会(要予約)



専門講師が、療育訓練や日常生活での困り・口腔機能・進路(就学)・福祉サービスなどの相談に応じます。費用については、お問合せください。

【とき】 1月10日(月・祝) 10:00～15:00 (公認心理師、歯科衛生士、言語聴覚士)  
【ところ】 障がい者交流センターすくらむ  
【問合せ】 さぼーとセンター風車 ☎0972-63-5888



## おおいた地域若者サポートステーション 県南常設サテライト無料出張相談

サポステはハローワークと連携して 15～49 歳までの若者の職業的自立をサポートします。  
【と き】毎週水曜日 10:00～15:00 (祝日は休み)  
【ところ】臼杵市ふるさとハローワーク 2 階  
【問合せ】県南常設サテライト ☎0972-28-6117

|   |   |   |
|---|---|---|
| <b>大潮</b>   |   |   |
|  | 1/ 1 (土)～ 4 (火)<br>1/16 (日)～ 19 (水)<br>1/31 (月) |  |

## information on living

### 第 2 回 まごころ社協ひろば (入場無料)

- 市民後見フォーラム『家族で取り組む「終活」』  
誰もが自分らしく暮らしていくための助けとなる成年後見制度について学んでみませんか？
  - 「サロン市場」※フォーラム終了後  
出店サロンが真心込めて作った食べ物、手づくり雑貨などがあります。
- 【と き】1月29日(土) 10:00～  
【ところ】臼杵市中央公民館 大ホール  
【問合せ】臼杵市社会福祉協議会  
☎0972-64-0123  
臼杵市市民後見センター  
☎0972-62-4488

### カラフルカフェ

- 年齢・性別や障がいの有無に関係なく、みんなで楽しく時間を過ごすカラフルカフェに来ませんか？
- 臼杵市観光交流プラザ会場  
【と き】1月23日(日) 10:00～11:30  
【問合せ】とよみ園(柳生) ☎0972-82-7553
  - 臼杵市障がい者交流センターすくらむ会場  
【と き】1月23日(日) 13:00～14:00  
【問合せ】さぼーとセンター風車(成松)  
☎0972-63-5888

### ご存知ですか？ 検察審査会

検察審査会は、犯罪の被害者や犯罪を告訴・告発した人から検察官の不起訴処分を不服として申立てがあったときに、選挙権を有する国民の中から「くじ」で選ばれた11人の検察審査員が、その不起訴処分のよしあしを審査します。相談や申立てについての費用は一切無料です。検察審査員に選ばれたときには、国民の代表として、ご協力をお願いします。

【問合せ】大分検察審査会事務局  
☎097-532-7161

### 令和4年度給食用物資納入業者登録申請

- 【対象】臼杵・野津学校給食センターへの物資納入を希望する業者
- 【締切】1月24日(月)
- 【問合せ】臼杵学校給食センター  
☎0972-63-1115  
野津学校給食センター  
☎0974-32-2253

### 市内河川の変色について

冬季を中心に熊崎川などの河川で水が赤茶色に変色することがあります。この水中では、主に「渦鞭毛藻(うずべんもうそう)」という植物プランクトンの一種の増殖がみられます。発生要因としては、日照、降雨量、水温や窒素・リンなどの栄養塩など複雑な条件が関係しているようですが、水中の酸素不足以外の悪臭発生や水質への悪影響は一般的にはありません。もし、魚などの生物に異常が見られましたら、下記までご連絡ください。

【問合せ】大分県中部保健所 ☎0972-62-9171  
環境課 ☎0972-86-2706

### いつでもどこでもスマホで申告

国税庁ホームページの「確定申告書等作成コーナー」では、スマートフォンまたはタブレット(以下「スマホなど」)でも所得税の確定申告書を作成することができます。

また、「マイナンバーカード」と「マイナンバーカード方式対応のスマホなど」をお持ちの方、事前に税務署で職員と対面による本人確認を行った後に発行される「IDとパスワード(ID・パスワード方式に対応したもの)」を取得している方は、スマホなどからe-Taxで申告することができます。

なお、e-Taxで申告すれば、申告書の控えはPDF形式でスマホなどに保存することができます。詳しくは、国税庁ホームページをご覧ください。

【問合せ】臼杵税務署 ☎0972-63-8522

※自動音声案内

### はたちの献血キャンペーン

1月1日～2月28日は「はたちの献血」キャンペーン期間です。体調を崩す方が多く献血者が減少しがちな冬期において、安全な血液製剤を安定的に確保するため、新たに成人を迎える「はたち」の若者を中心として広く国民各層に、献血に関する理解と協力をお願いしています。

血液には有効期限があり、赤血球製剤は21日間、血小板製剤は4日間しか持ちません。近年は少子高齢化が進んでおり、若年層を中心に継続的なご協力が必要となります。

【問合せ】保険健康課(内1141・臼杵庁舎)

### 後期高齢者医療広域連合からのお知らせ

元気なあなたも、治療中のあなたも早期発見・治療のために年に1回の健康診査を受けましょう。健康診査受診券の有効期限は、3月31日まで(後期高齢者医療制度加入者が対象)です。健診を受ける際は、新型コロナウイルス感染症の発生状況を踏まえ、医療機関などにご相談のうえ受診してください。

【持ち物】健康診査受診券(ピンク色のハガキ)/後期高齢者医療被保険者証

【問合せ】大分県後期高齢者医療広域連合  
☎097-534-1771

### 迷惑電話防止機能付電話機購入補助

「オレオレ詐欺」や「還付金詐欺」など、電話による特殊詐欺は未だに後を絶ちません。詐欺を未然に防ぐために、迷惑電話防止機能付電話機の購入や設置に係る費用の一部を助成します。

【対象】市内に住む、65歳以上の方のみで構成された世帯

【内容】購入費(設置費含む)の2/3で、上限10,000円

【申請方法】補助対象の電話機購入後、臼杵庁舎・市民課窓口、野津庁舎・市民生活推進課窓口にて申請(1世帯につき1回限り)

【問合せ】市民課(内1161・臼杵庁舎)

## 産前産後期間の国民年金保険料が免除になります

平成31年4月から、国民年金第1号被保険者が出産した際に、産前産後期間の国民年金保険料が免除される制度が始まっています。この制度は、「保険料が免除された期間」においても保険料を納付したものととして老齢基礎年金の受給額に反映されます。届出は、出産予定日の6カ月前からでき、出産後も届出が可能です。出産日が平成31年2月1日以降の方で届出がお済みでない方は、今からでも届出をすれば免除を受けることができます。  
【問合せ】佐伯年金事務所 ☎0972-22-1970

## おもてなし研修（参加無料）

臼杵市には、多くの歴史資源や自然環境など魅力的な素材があります。

市民の皆さんが「市民コンシェルジュ」として地域の魅力を発見し、臼杵を訪れる人に伝えられる手法を学ぶ「おもてなし研修」を開催します。研修はどなたでも参加できます。「市民コンシェルジュ」として、臼杵の魅力を伝えませんか？  
※この事業は“臼杵城泊”の一環で行います。

【と き】座 学：1月28日(金)18:30～20:30  
実地研修：1月29日(土)9:30～12:00

【ところ】臼杵市観光交流プラザ 3階(大会議室)

【講師】合同会社フットパス研究所 井澤るり子氏

【主催】臼杵城泊研究会

(事務局：臼杵市おもてなし観光課内)

【申込・問合せ】斎藤 ☎090-2503-1027

## 臼杵公園園路通行止め・迂回路のお知らせ

臼杵公園古橋口園路脇の岩盤で、崩落の危険性が生じています。この場所は、大分県指定史跡であるため、調査・復旧に時間を要しますので、当分の間通行止めとします。臼杵公園をご利用の方は、今橋口園路をご利用ください。

【問合せ】文化・文化財課（内3122・臼杵庁舎）

## 募 集

### 3月受講生募集（ハロートレーニング）

【募集コース】電気システム科

【募集期間】1月4日（火）～31日（月）

【訓練期間】3月2日（水）～8月29日（月）

※説明会を1月18日（火）に行います。

【問合せ】ポリテクセンター大分 ☎097-529-8615

### 臼杵市交通安全計画（案）に対する意見募集

本市では、安全で安心して暮らせる「交通事故のない社会」実現のため、「第11次臼杵市交通安全計画（案）」を作成しました。本計画（案）に対する皆さんのご意見をお寄せください。

【閲覧期間】1月14日（金）～2月11日（金）

8:30～17:15

【ところ】臼杵市ホームページ

市民課4番窓口（臼杵庁舎）

市民生活推進課（野津庁舎）

【問合せ】市民課（内1162・臼杵庁舎）

## 水道管の凍結や破裂にご注意ください

寒さが厳しくなり気温が氷点下になると、水道管が凍りやすくなります。特に、マイナス4度以下になると、凍結による器具の破損や、ひび割れが生じやすくなります。テレビ・ラジオなどの気象情報に注意し、寒さの厳しいときは保温材などで凍結防止に努めましょう。

【特に凍結しやすい水道管】

- ・防寒されておらず、むき出しになっている水道管
- ・家の北側にあり、陽が当たりにくい水道管
- ・風当たりの強い場所にある水道管

【防寒の方法】

- ・屋外に露出している水道管は、保温材や毛布などを巻いて保温
- ・蛇口から楊枝1本くらいの太さの水を出しておくのも凍結防止には有効

※出した分の水については、料金が掛かります。（バケツなどに溜めて有効活用）

【水道管が凍ってしまったら】

- ・タオルなどをかぶせて、その上からゆっくりとぬるま湯をかけて溶かす
- ・熱湯を直接かけると管が破裂しケガをする恐れあり（絶対にしない）

【水道管が破裂してしまったら】

- ・宅地内の水道管（メーターから内側）が破裂した場合は、まず止水栓か元栓（リングバルブ）で水を止めた後、『臼杵市指定給水装置工事業者』へ修理を依頼（修理費用は本人負担）

※詳しくは修理を依頼する工事業者にお問合せください。

【問合せ】上下水道管理課 ☎0972-64-0312

## 生ごみをリサイクルしよう

生ごみを減量・資源（堆肥）化できる、生ごみ処理容器や機械式生ごみ処理機を知っていますか？臼杵市では、購入した費用の一部を補助する制度を実施しています。

【問合せ】環境課 ☎0972-86-2706

市民生活推進課 ☎0974-32-2221

## 火事が起きやすい季節です 石油ストーブなどの取扱いにご注意を

冬はストーブや温風ヒーターなどの暖房器具を使うことが多くなる季節です。ストーブなどや灯油の取扱いを誤ると火事になることがあります。十分注意してください。

【問合せ】消防本部予防課 ☎0972-62-2303

## 「応急手当訓練資器材」と「AED看板」の配布

市内の救マーク認定事業所の新規認定および更新時に「応急手当訓練資器材」とAED設置施設と分かる「AED看板」を配布しました。この資器材を活用していただくことにより事業所内で常に心肺蘇生法の訓練を行うことができます。

また、「AED看板」は施設の入り口に設置してもらうことで、AEDの存在を把握し従業員などが突然の事態に対応できやすくなることを目的としています。対象となる施設については、救マーク認定の新規認定および更新にあわせて今後も随時配布して行く予定です。



【問合せ】消防本部予防課 ☎0972-62-2303

## 珠算検定（1級～10級）

【と き】 2月13日（日）  
【と ころ】 臼杵商工会館  
【申込期間】 1月13日（木）まで  
【問合せ】 臼杵商工会議所 ☎0972-63-8811

## 令和3年度第3回危険物取扱者乙種4類試験

【と き】 3月6日（日）10:00、14:00  
【と ころ】 大分大学  
【受 付】 電子申請:1月15日（土）～24日（月）  
書面申請:1月18日（火）～27日（木）  
【申 込】 （一財）消防試験研究センター大分支部  
☎097-537-0427  
【問合せ】 消防本部予防課 ☎0972-62-2303

## 令和3年度第3回危険物取扱者試験準備講習会

【と き】 法 令:2月6日（日）  
物理化学:2月13日（日）  
【と ころ】 大分県教育会館 201 研修室  
【受講料】 2科目受講料:6,400円  
1科目受講料（法令または物理化学）  
:3,700円  
※別途、受講する科目によりテキスト代が必要です。  
【受付期間】 講習実施日の1週間前まで  
【申込・問合せ】  
消防本部予防課 ☎0972-62-2303

## 講習会・講座・教室・試験

### 銃砲刀剣類登録審査会

銃砲刀剣類登録証がっていない古式銃砲や刀剣類をお持ちの方は、必ず登録審査を受けてください。  
【と き】 1月19日（水）13:00～17:00  
【と ころ】 大分総合庁舎別館 8階 84会議室  
【持ち物】 現物と発見届出済証・登録手数料  
（1件6,300円）  
【問合せ】 大分県教育庁文化課 ☎097-506-5498

### 図書館の教室

■臼杵会場：荘田平五郎記念こども図書館  
よむよむの会読み聞かせ  
【と き】 1月8日（土）14:00～15:00  
【対 象】 0歳から小学生までと保護者  
乳幼児の為の読み聞かせ講座  
【と き】 1月19日（水）10:00～11:30  
【対 象】 妊婦の方、1歳までの赤ちゃんと保護者  
大人の為の絵本講座  
【と き】 1月20日（木）10:00～11:30  
【対 象】 絵本の世界に興味のある方、読み聞かせを始めようとしている方  
乳幼児の為の読み聞かせ講座  
【と き】 1月28日（金）10:00～11:30  
【対 象】 1歳から3歳までの赤ちゃんと保護者  
【問合せ】 臼杵市立臼杵図書館 ☎0972-62-3405

毎月第4金曜日は“うすき産魚の日”

# 今が旬！！おいし在地魚を食べよう！！



コウイカ（甲烏賊）

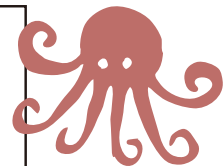

### ● 特 徴

コウイカは名前の由来どおり背中に貝殻（甲）を持っているのが特徴のイカです。また、釣り上げたときに大量の墨を吐くところから、釣人からは「墨烏賊」と呼ばれることがあります。釣人に人気のアオリイカは「イカの王様」と呼ばれることが多いですが、コウイカもアオリイカに負けず劣らず味はピカイチです！コウイカは肉厚で、甘味があり、刺身や鰯ネタのほか、炒め物や揚げ物などどんな料理にしても抜群です。臼杵では10月から3月頃まで主に小型底びき網や釣りで漁獲されます。

### ● イカの墨

イカはどうして墨を吐くのでしょうか？主な理由は水中に吐いた墨のスモークを自分のダミーとして敵の眼をそらすことにあります。広い海中でイカが吐く墨は自分の大きさくらいの塊となります。イカの墨には粘液が多く、しばらくは散らないため敵はイカがその場から逃げたことに気づきません。一方で同じく墨を吐くタコですが、タコ墨はそれほど粘っこくなく、海中でただちに散るため、煙幕としての用途のみとなります。

今はイカスマイ Pasta など消費者に馴染みのあるイカ墨ですが、以前は廃棄される場合が多かった食材でした。1990年ごろイカの墨に含まれるムコ多糖ペプチド複合体に抗がん作用があることが明らかにされてから注目を集め、一時イカ墨ブームが起きるほどでした。



のびのび子育て

# うすきっ子

## 取材レポートvol.8

### 子育て支援センター 童の「アロマ講座」にお邪魔しました！

12月8日、「アロマ講座」取材させていただきました。今回は、アロマを作る際に使用する植物を使ってクリスマスリースを製作していました♪製作している間は、職員の方がお子さんのお世話をしていました。お母さんたちは「安心してお任せすることができ、自分たちもリフレッシュになって楽しい！」と話していました。



▲職員さんと一緒に遊びます♪



▲ママさん同士の会話も弾みます！



▲いい香りでかわいいリースが完成★



はなだ しょうすけ  
**花田 翔祐 くん**  
(6日・田篠川) (康弘)

Happy Birthday  
はじめてのお誕生日



わたなべ ゆうゆ  
**渡邊 友結 ちゃん**  
(30日・小郡の丘) (陽介・直子)

1月  
January

初めての誕生日を記念して、  
市報に写真を掲載しませんか？

市内在住で、2月に1歳を迎えるお子さんが対象です。  
掲載したいお写真に、お子さんのお名前、性別、生年月日、  
住所、保護者氏名、連絡先を添えて、1月13日(木)まで  
に秘書・総合政策課へメールまたはご持参ください。

☎ 秘書・総合政策課(内2115・臼杵庁舎) usuki-hp@city.usuki.oita.jp

## あなたの子育てサポートします！！ 臼杵市ファミリー・サポート・センター事業

この事業は、子育て中の家庭を応援するために、「子育ての手助けができる方」と「子育ての手助けが必要な方」が会員となって、育児の援助活動(お預かりや送迎など)を行う会員組織です。援助の依頼や活動は必ずセンターを通じて行うため安心して利用できます。詳しくはこちら▶

☎ 子ども子育て課 ☎ 0972-86-2716



大分県子ども救急電話相談

### #8000

(プッシュ回線、携帯電話対応)

月～土曜 19:00～翌8:00  
日・祝 9:00～17:00  
19:00～翌8:00



◀ おおいた医療情報ほっとネット  
※ 休日当番医の確認も可能

# 地域子育て支援拠点の 行事予定

1月

詳しくは各施設連絡先にお問合せください。  
開館日は行事のない日でも気軽に立ち寄れます。

対象：未就学児(保護者同伴)  
★=要予約 (専)=専門講師

## 子育て支援「あのね」



開館 月～土 8:00～13:00  
ところ 福祉センターすみれ館  
☎0972-63-7343  
※対象 0歳児～  
※ホームスタート(訪問型子育て支援)も行っています。

## ウスキッズ



開館 月～金 9:00～15:00  
ところ 海辺こども園2階 子育て支援室  
☎0972-62-3464  
※月～金曜日の行事のない日は  
プレイデーとして開設

## よいこのへや



開館 月～金 9:00～16:00  
ところ 港町本通りA組  
☎0972-83-4415  
※毎月第一火曜日は11:00開所  
※一時預かり実施(1時間300円)

## 子育て支援センター 童(わらべ)



開館 月～土 9:30～15:00  
ところ 鹿嶋事務所(野津中学校前)  
☎0974-32-3070  
※一時預かり実施(1時間300円)

- 7金 作ってみようおばあちゃん味の「七草がゆ作り」
- 11火 アロマオイルのベビーマッサージ(専)★
- 12水 ためしてみよう
- 13木 オープン保育「節分のお面を作ろう♪」簡単一品料理★
- 14金 ハッピー里ちゃんの楽しい時間(専)
- 17月 かおる先生のヒップホップダンス(専)
- 18火 えつこ先生の英語であそぼうABC(専)
- 19水 できるかな「きってみよう」
- 20木 由美先生の「ピラティス教室」(専)★
- 21金 親子の華道教室(専)★
- 22土 ワッキング
- 27木 リトミック(専)
- 28金 Enjoy! English!

- 4火 寝相アート(0歳児対象 ふわふわっ)
- 5水 バレリーナによるジャイロキネシス(専)★
- 6木 だるま製作(わくわくキッズ工房)
- 7金 リトミック(専)
- 11火 オムツについてお話してみませんか?(0歳児対象 ふわふわっ)
- 12水 はじめましてのプレイデー
- 13木 だるま製作(わくわくキッズ工房)
- 18火 Natural Baryuでベビーマッサージ(0歳児対象 ふわふわっ)
- 19水 バレリーナによるジャイロキネシス(専)★
- 24月 福笑いを作って遊ぼう(1・2歳児対象 とことこっ)
- 25火 祝! 満1歳の誕生会・1/2バースデーのお祝い(0歳児対象 ふわふわっ)
- 26水 オンラインでmama's talk
- 31月 5年後・10年後の子どもへ手紙を書こう!(1・2歳児対象 とことこっ)

- 7金 顔ヨガ(専)★
- 16日 日曜開所日  
パパと新聞紙で遊ぼう!
- 17月 ベビーマッサージ(専)★
- 20木 プレママデー
- 21金 うごいてあそぼ!(専)
- 25火 ピアノとうたお♪(専)
- 26水 リラックスヨガ(専)★

- 12水 ベビーマッサージ(専)★
- 17月 みんなで子育て!★
- 21金 ちあぼーとの看護師さんによる身体計測



行事の詳細については  
こちらをご確認ください

## ご注意

新型コロナウイルス感染防止対策のため、イベントを中止する場合があります。ご利用の際は日杵市ホームページをご確認ください。

## 今月の子育てイベント情報

### リズムのお部屋

◆童謡、わらべ歌、表現遊び、紙芝居  
1月の歌は「冬のおそびうた」ほか  
【と き】1月8日(土)10:00～11:00  
【ところ】八町大路カニ醤油「自由空間」  
(ケーブルテレビ前)  
【対象】乳幼児と保護者 ※自由参加  
【問合せ】前田 ☎0972-62-2847

### 園庭開放「たまごぐみ」

◆寝相アート(要予約)  
【と き】1月12日(水)、26日(水)  
10:00～12:00  
※給食(離乳食あり)  
【ところ】うすきこども園 たまごぐみ  
【対象】0歳～未就学園児  
(3歳の誕生日まで)と保護者  
【問合せ】うすきこども園  
☎0972-62-5663

### なかよし広場

◆カレンダーを作ろう!(定員10名・要予約)  
【と き】1月14日(金)  
10:00～11:00(9:45～受付)  
◆積み木あそび(定員10名・要予約)  
【と き】1月28日(金)  
10:00～11:00(9:45～受付)  
◆園庭開放日  
【と き】1月21日(金)10:00～11:30  
【対象】未就学園児と保護者  
【問合せ】認定こども園 アソカ幼稚園  
☎0972-63-0807

### 子育てサークル「ひまわり」

◆親子でふれあい/ハンドマッサージ  
(保護者対象)/節分の帽子制作/お茶会  
【と き】1月29日(土)10:00～12:00  
【ところ】市浜こども園  
【対象】0～3歳の未就学園児  
【問合せ】市浜こども園  
☎0972-62-3229

### 天使組

◆☆園内探検☆～雪だるまを探しに行こう!!～  
【と き】1月27日(木)10:00～11:00  
(9:45～受付)  
※詳しくは園のHPをご覧ください。  
◆園庭開放  
【と き】毎週火曜日9:00～14:00  
【ところ】カトリック日杵幼稚園  
※入口で連絡先の記入、検温を実施。  
【問合せ】認定こども園  
カトリック日杵幼稚園  
☎0972-62-3065

ほんまもん農産物でつくる

# ほんまもん レシピ



▲生産者 三嶋 弘子さん

## 「かしの小雪汁」



レシピ & 調理担当者  
ケーブルテレビ「うすき大好き！」  
番組 MC「藤林 唯」

### ●材料 (2人分)

- ・大和芋 …………… 5cm 程
- ・鶏の細切れ …………… 100g
- ・しいたけ …………… 2本
- ・ごぼう …………… 1/2本
- ・白ねぎ …………… 1/2本
- ・塩こしょう …………… 少々
- ★水 …………… 1000ml
- ★だしのもと …………… 大さじ1
- ★酒 …………… 大さじ2
- ★薄口しょうゆ …… 大さじ2

### ●作り方

- ① ごぼうをささがきにし、しいたけ、白ねぎを薄くスライスする。
- ② 大和芋の皮をむき、すりおろす分だけ用意する。
- ③ 油をひいた鍋に鶏の細切れ、ごぼう、白ねぎ、しいたけの順に入れて炒め、塩こしょうを振る。
- ④ 鶏の細切れとごぼうに火が通ったら、★を鍋に入れてひと煮立ちさせる。
- ⑤ 大和芋をすりおろし鍋に入れて再びひと煮立ちさせる。

※手の荒れやすい方はゴム手袋などの着用をおすすめします。

問合せ先 農林振興課 (内 211・野津庁舎)

## 農に生きる

コラム No.15

有機農業に携わり、土に触れる暮らしを営む槌本俊貴さん。  
野菜のこと、土のこと、自然のこと。  
暮らしの中で感じたことを綴っていただきます。

今月の野菜は  
「ヤマイモ」



### 季節を進む為の指針

ヤマノイモというのは一般的に自然薯と呼ばれるもので、一部栽培されているが、字の通り山に自生している。ジネンジョに対して、一般に栽培されているナガイモやイチョウイモ、ヤマトイモなどがヤマイモであるとされているが専門家の中でも分類がはっきりしておらず名称が混乱しているようだ。大和芋は中国が原産で、正倉院の文書にもその名があり歴史のある野菜で昔から滋養強壮、病気の回復食などに重宝されてきた。

厳寒の空の下、からっ風に吹かれながらもしっかりと佇む白菜やキャベツなどを眺めながら新しい一年の始まりに気合いが入る。この時期に畑の一年の計画を綿密に立てる。多品目栽培をしていると、どこの畑に何を植えるのかを考えることは細かいパズルを組むような作業で、今までのデータや条件に照らし合わせながら時間をかけて辛抱強く考えていく。一年が始まると季節に追われながら怒涛の荒波の中を必死に進んでいくしかなく、今何をすべきか見失いがちになる。比較的余裕のある厳寒期に指針となる計画を立てておくことはとても重要になる。計画作りに煮詰まると畑に出る。土の香りと畑の風を感じながら過去の栽培の経験が色々鮮明に思い起こされる。良い野菜を作るためもっとこうしようというアイデアが溢れてくる。畑で感じた「熱」を運びながらパソコンに向かい一つずつ計画に反映していく。

#### 槌本俊貴さんプロフィール

大阪府箕面市出身。大学は東京に進学し卒業後、農業を目指すことを決意。2016年に地域おこし協力隊として有機農業をするため臼杵市に移住する。現在は任期を終え「槌本農園」として、野津町都松地区に妻と息子2人と暮らす。





愛媛県北宇和郡

Kihokutown

## 鬼北町



▲ゆるキャラ「きほくん」

## 鬼北町の概要

鬼北町は、愛媛県西南地域の内陸部に位置する、人口約 9,800 人の自然豊かなまちです。平成 17 年に広見町と日吉村の合併により「鬼北町」が誕生しました。全国の自治体名で唯一「鬼」の字が入ることから「鬼のまちづくり」に取り組んでいます。今回は、観光施設である武左衛門一揆記念館と国登録有形文化財の鬼北町庁舎を紹介します。

## ■武左衛門一揆記念館



武左衛門一揆とは、寛政 5 年(1793 年)に伊予吉田藩で起こった全国的にも有名な百姓一揆「吉田騒動」のことです。日吉地区(上大野村)出身の武左衛門がこの一揆の中心人物であったことから武左衛門一揆と呼ばれています。

一揆は、領内 83 ヲ村の村々から約 9,600 人の農民が決起し、願い出た要求の全てが認められるという、歴史上稀にみる農民側の完全勝利で幕を閉じました。しかし、この一揆の指導者・武左衛門は、3 年後に捕縛され、処刑されます。自らの命を犠牲にして多くの農民を救ったこの武左衛門の「義民の精神」は、地域の人々に受け継がれ、まちおこしの原動力となっています。

武左衛門一揆記念館では、一揆を再現した映像などを通して、当時の生活や一揆の顛末を学ぶことができます。

## ■鬼北町庁舎

日本におけるモダニズム建築(近代主義建築)のパイオニアとして知られるチェコ出身の建築家アントニン・レーモンド。鬼北町庁舎は、レーモンドが率いたレーモンド建築設計事務所(当時)が設計し、昭和 33 年に旧広見町庁舎として建設されました。明快なゾーニングによる平面計画とそれに対応した構造計画、当時の最新技術である HP シェル構造の屋根を採用するなど、モダンなデザインが特徴です。シェル構造の導入は、国内で 2 例目であり、最初期の事例として高く評価されています。平成 24 年には、国登録有形文化財に指定されました。平成 27 年から耐震化を含む大規模改修が行われ、その改修内容は、BELCA 賞や公共建築賞を受賞するなど、各方面から高く評価されています。



問 愛媛県鬼北町役場 企画振興課 ☎0895-45-1111

プロフィール / しのだ豊。ジャーナリスト。国内外で引越しを繰り返すことなんと21回、「根無し草」ゆえどこへ行っても浮遊できる、自信がある。

## —うすきの仲間たち—白杵に移住した元新聞記者の目線から

急坂を猛スピードで突進してきた。補助輪付きの幼児用自転車に乗った未っ子、四男の元太。おむつが取れたばかりの三歳とは思えない無鉄砲さだ。追いかけるように自転車の三男晴斗（小一）、何かお気に入りで歌っているようにニコニコしている。そして電動スケートボードの長男航矢（小六）、前を行く弟たちを目で追っている。

### へき地を「背負って」生きる

背後からゆったりとお父ちゃん、はにかむような表情は「海の荒くれ男」を感じさせない。だがれっきとした漁師で、網元二代目の長男、つまり遅かれ早かれ三代目を継ぐ。しばらく間があつて、すまなさそうにうつぶさ加減の次男涼

平（小四）、自転車を引きながらお母ちゃんと一緒に現れる。マルつけ役の母親に監視され、宿題をやつていて遅れたのだ。十二月のある土曜日、白杵湾に面する『東深江漁港』。駐車場と荷物運搬用の広場が、子どもたちの遊び場と化していた。「（海に）飛び込みたいよ」。目の離せない未っ子にさっそくお母ちゃんの大声が飛び出す。口が達者で動きが活発な彼女と性格が真逆のお父ちゃん、同じ年（四十代前半）である。

### 破磯の網元一家

際に走る。仕掛けた籠を次々と引き揚げてみせるお父ちゃん。なかに目ざとくヤドカリを見つけた四兄弟はバケツに移し、周りを囲んでしゃがみ込む。「（首が）出て来んなあ」すると両親も寄つて来て「出て来んねえ」……。空高くトビが舞い、かあかあとかラスが鳴き、カモメが海面すれすれを優雅に飛行している。滅多にない親子の触れ合いの時間が、淡々と過ぎていく。破磯、三方を囲む山の斜面にへばりついたような小さな漁村である。「この辺りの海の地形が波止（はと）に似てることから、それがなまって『はそ』（破磯）となつたらしい」。

学校も幼稚園も、何も無い。市内に行かないと用が足せない。が、市内まで歩けば三時間、車で三十分、バスは平日四便、日曜日ゼロ。住民は二十三世帯五十人弱、四兄弟ら五人の子どもを除くと大半は老人である。「へき地」といえる。このへき地の「顔」が網元である。十三人の漁師を抱えその家族を支える水産業を営む。巻き網漁業であじやさばを獲得。「漁師あつての網元」「家族あつての仕事」と、従業員と家族を大切にする二代目と相方。義理の両親が「素晴らし」だけに「プレッシャーを感じている」とお母ちゃん。漁業とは無縁の市内の商家から嫁いだだけに、代替わりをしたとき、

自分も三代目も「やっつけているんやろか」、神経質になつていく。だが日常は四兄弟との戦いの日々、悩める賢沢は許されぬ。例えば大忙しの金曜日。朝五時半に起きて夜中寝るまで小柄な躰をずっと動かし続ける。朝食の準備、迎へのバスなどで市内の学校、幼稚園への送り出し、後片付け、洗濯、会社の経理の手伝い、前日夕から漁に出て深夜過ぎに戻つて寝ていたご主人と昼食、ひと息つく間もなく午後の部開始。一時過ぎ、キャンプングカーを運転して市内に、四兄弟をそれぞれの終業（園）時間に合せて次々と拾い、車中でおやつ



地域振興協議会からの  
**コミュニティ**  
だより  
No.149

### 宝くじの収益金が活用されています！

皆さんにとって身近な宝くじ。当選金や必要経費を除いた収益金は、発売元の都道府県や政令指定都市で公共事業などに使われるほか、一部は社会貢献広報事業のため、一般財団法人自治総合センターが実施する「コミュニティ助成事業」にも活用されています。

この事業はコミュニティ活動に必要な備品や集会施設の整備、地域防災組織や青少年の育成、地域の芸術文化への支援、地域の国際化の推進などに対して助成を行うことで、地域コミュニティ活動の充実・強化を図り、地域社会の健全な発展と住民福祉の向上に寄与するものです。

今年度、白杵市では、白杵子ども会育成会連絡協議会、さしう地区振興協議会、下ノ江地区ふれあい協議会、中央地区振興協議会、戸上地区振興協議会の5つの事業が採択され、コミュニティ活動用の備品整備や老朽化していた天狗面や衣裳などの補修をすることができました。



▲中央地区が購入したステージ（一例）

佐志生、下ノ江、中央、戸上地区の地域振興協議会では、地域のイベントや健康教室、防災活動などさまざまな活動を活発に行つており、今回整備した備品や佐志生獅子祭りで使用する衣裳などを活用し、地域のさらなる活性化が期待されます。また、白杵子ども会育成会連絡協議会では、白杵市の青少年の育成に力を入れ、子どもだけではなく、多世代を巻き込んだ事業を展開しており、精力的に活動を行つていきます。そうした行事で使用する備品を整備したことにより子どもたちの成長の一助となるのが期待されます。





# 白杵高校通信 No.70

日頃より、本校の教育活動に厚いご支援を賜り、心から感謝いたします。地域の皆さまのご支援により、本校生徒たちは確実に成長しております。120年を超える県下屈指の歴史と伝統を継承し、感動体験にあふれる教育活動を展開し、地域に愛され信頼される学校づくりに邁進してまいります。

引き続きご理解、ご支援をお願い申し上げます。



## ■ たたら鍋

今年も受験を控えた3年生を激励するために11月5日、たたら鍋(3年生激励豚汁)が行われました。

必勝祈願と士気向上の思いを込め PTA 役員および評議会有志の方々のご協力をいただきました。また、地元から、化学合成農薬等不使用で栽培された“安心安全な有機の里うすき「ほんまもん農産物」”を提供していただき、野菜本来が持つ甘く、濃い味わいの野菜が入った「たたら鍋」(豚汁)を堪能させていただきました。生徒たちからは、「最後まで何があるかわからないので、最後の最後まで頑張り抜きます！」との言葉に、自分を信じて頑張りたいと、心から応援の気持ちが熱くなりました。



## ■ GTEC 説明会

11月11日、2年生向けのGTEC(英語の4技能の力【話す・聞く・書く・読む】を測るための民間検定)説明会が行われ、講師にベネッセコーポレーションの酒井宏規氏を迎え、「12月検定に向けて」という演題で、どのような取組をすべきか説明がありました。

## ■ 大分県 JRC メンバー後期連絡協議会

11月13日、大分市の日本赤十字社大分県支部で開催されました。会では県内の高校で青少年赤十字活動やボランティア活動を行っている部活動の代表者が集まり、各高校が行っている活動について報告し、県の協議会全体としての後期の活動目標について意見交換を行いました。また、1年生4名が県の協議会の役員に立候補し、承認されました。任期は来年11月までの1年間です。



## ■ 地域の皆さまとともに作り上げた『うすき竹宵』

第25回目を迎えた『うすき竹宵』。今年も本校生徒が、イベントへの参加やボランティアなど、素晴らしい経験をさせていただきました。オブジェの作成などにおいて、地域の方に大変お世話になりました。感謝申し上げます。

書道部の作品をご覧ください

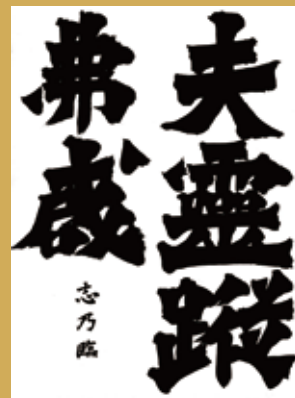

2年 森永 志乃  
(野津中出身)の書



# 休日救急当番医

都合により変更がある場合がありますので受診の際はお電話でお問合せください

12/26

コスモス病院 / 元村眼科

1/9

コスモス病院 / 元村眼科

12/30

コスモス病院 / 元村眼科 / とうぼ小児科医院 (8:30 ~ 13:00)

1/10

コスモス病院 / とうぼ小児科医院

12/31

コスモス病院

1/16

コスモス病院

1/1

コスモス病院

1/23

コスモス病院 / 元村眼科

1/2

コスモス病院

1/30

コスモス病院

1/3

コスモス病院 / 元村眼科

2/6

コスモス病院

休日救急当番医と平日夜間救急当番医をご案内します

臼杵市医師会テレホンサービス

☎0972-63-0099

(平日 17:00 ~ 翌 8:00、土日祝日は終日)

- コスモス病院 ☎0972-62-5599 (8:30 ~ 22:00)
- 元村眼科 ☎0972-62-2826 (9:00 ~ 13:00)
- とうぼ小児科医院 ☎0972-63-5811 (8:30 ~ 17:00)

※豊後大野市の休日救急当番医は豊肥保健所のホームページをご覧ください。



# 休日救急当番歯科医

9:00 ~ 12:00

都合により変更がある場合がありますので受診の際はお電話でお問合せください

| 月日    | 臼杵地域 ☎(0972)            | 野津地域 ☎(0974)              |
|-------|-------------------------|---------------------------|
| 12/26 | 江良歯科医院 ☎63-0520         | 久保歯科医院(大野町) ☎34-2577      |
| 12/29 | りん歯科医院 ☎83-8260         | 長湯ごとう歯科(直入町) ☎75-3001     |
| 12/30 | かねまつ歯科医院 ☎63-3138       | 矢野歯科クリニック(三重町) ☎22-8811   |
| 12/31 | こながわ歯科医院 ☎63-2121       | 高山歯科医院(竹田市) ☎63-2561      |
| 1/1   | 加納歯科医院(津久見市) ☎83-5756   | 陽だまり歯科医院(野津町) ☎32-7864    |
| 1/2   | 佐藤歯科医院 ☎62-2755         | ふじさわ歯科医院(竹田市) ☎64-1118    |
| 1/3   | 陶山歯科医院 ☎63-6655         | 芦刈歯科クリニック(野津町) ☎32-7700   |
| 1/9   | 立川和人歯科医院(津久見市) ☎82-8668 | 竹下歯科医院(竹田市) ☎62-2662      |
| 1/10  | つかもと歯科医院(津久見市) ☎85-1182 | 朝地町アルファ歯科医院(朝地町) ☎72-1032 |
| 1/16  | 深江歯科医院 ☎62-2112         | 歯科筑紫医院(久住町) ☎76-0024      |
| 1/23  | 藤澤歯科医院 ☎63-7181         | 市場のはいしゃさん(三重町) ☎22-1455   |
| 1/30  | 増村歯科医院(津久見市) ☎82-9288   | 長湯ごとう歯科(直入町) ☎75-3001     |



## 市民相談 (無料)



| 相談内容                 | とき   | ところ・問合せ先                                 |
|----------------------|--|--|
| 総合相談                 | 毎週(月)~(金) 9:00 ~ 16:00                                       | 社会福祉協議会 臼杵事務所 ☎0972-64-0123              |
| 司法書士相談(多重債務や成年後見制度)  | 随時(要予約)  |  |
| 心の専門相談(心理カウンセラー)     | 随時(要予約)  |  |
| 総合相談                 | 毎週(月)~(金) 9:00 ~ 16:00                                       | 社会福祉協議会 野津事務所 ☎0974-32-7759              |
| 年金相談                 | 毎月第2木曜日(要予約) 10:00 ~ 15:00                                   | 佐伯年金事務所 ☎0972-22-1970<br>会場: 臼杵市社会福祉センター |
| 専門医による医療相談 心の健康相談    | 1月27日(木) (要予約・前日午前中まで) 13:30 ~ 14:30                         | 中部保健所 ☎0972-62-9171                      |
| 弁護士法律相談会(要予約)        | 1月21日(金) 13:15 ~ 17:15                                       | 臼杵商工会議所 ☎0972-63-8811                    |
| 子ども相談 教育一般           | 毎週(月)~(金) 8:30 ~ 17:00                                       | 子ども子育て課(内2514・ちあぽーと)                     |
| 教育(いじめ、不登校)          | 毎週(月)~(金) 9:00 ~ 16:00                                       | 教育相談室「きずな」 ☎0972-62-8341                 |
| 大分県子ども緊急電話相談室        | 毎週(月)~(土) 19:00 ~ 8:00<br>日曜日・祝日 9:00 ~ 17:00 / 19:00 ~ 8:00 | 小児専門医療機関の看護師 ☎097-503-8822               |
| いつでも子育てほっとライン(子育て相談) | 365日 24時間  | 大分県子ども・女性相談支援センター ☎0120-462-110          |

# 国宝白杵石仏美仏総選挙 2021 最終結果発表！

【内閣総理大臣】ホキ石仏第一群第三龕大日如来坐像

投票総数：9057 票



皆さまのお声をもとに国宝白杵石仏の新内閣『第一次美仏内閣』が誕生しました！

【内閣総理大臣】

ホキ石仏第一群第三龕大日如来坐像

●就任コメント

諸仏と固い結束で、太陽のように明るい社会を実現します！

●指名理由

なんといっても、もともと諸仏を胎内に秘める存在ですから、白杵石仏の代表にふさわしいことは確かです。

●支持者の声

大きくなくても大宇宙を収めすべてを守ってくださっている。このように思え感動しました！

※このイベントは、実在の人物や団体などとは関係ありません。



各閣僚の就任コメントなど、詳しくは下記QRコードよりご確認ください。



問合せ先 (一社) 白杵市観光協会 ☎0972-64-7130



## 1月9日(日)成人式を生配信予定！

白杵市民の皆さま、明けましておめでとうございます。2021 年中はうすきチャンネルにたくさんのご声援、ご視聴いただきまして誠にありがとうございました。2022 年も引き続きうすきの魅力を発信し続けたいと思いますので、本年もどうぞよろしくお祈りします。

・新年 1 回目は、1 月 9 日 (日) 10:30 頃より成人式の様子を生配信する予定です。

・2021 年 12 月で #100 回目の配信を迎えました。過去の配信分もいつでも見ることができますので、YouTube の QR コードからご覧ください！



▲YouTube



▲LINE



▲Twitter

## 編集後記

皆さん 2021 年はどんな 1 年でしたか？私は、取材先で出会った方々に温かい言葉をかけていただいたり、友達とリモート飲み会をしたりと、人と人との繋がりの大切さを感じた 1 年でした♪2022 年も皆さんにとって良い 1 年になることを願っています！

足立紗和子



12 月 25 日に弟が帰省してくるそうで、迎えに来てほしいと頼まれました。迎えに行くことは可能だったのですが、24 歳の男がクリスマスに予定がないと家族に知られるのが嫌だったので断ってしまいました。見栄っ張りな兄でごめん。

梶本雄一郎



◆ともだちの わらった顔が うれしいな  
(下北小学校 3 年 赤星 太生良「あかほし たいら」さん)

2020 年度 人権標語 特別賞

※表彰時点の学校・学年を記載しています。



# 広報白杵

Vol. 205

2022

1

令和4年



掘ってビックリ!!  
発掘調査のおもしろ世界



今回の白杵市歴史資料館冬季企画展示は、土の中に眠る遺跡や遺物たち、いわゆる埋蔵文化財にスポットを当て、白杵で行われてきた発掘調査の中から、昭和26年の満月寺周辺の発掘調査など主要な遺跡の発掘調査成果を展示します。

遺跡の発掘調査がどんな方法で行われるのか、どうすれば調査から歴史の解明をすることができるのか、という疑問に「発掘調査とはなにか」「白杵での発掘調査のあゆみ」「発掘調査でわかった白杵の歴史の姿」「これからの埋蔵文化財の活用」という4つの視点から、歴史的事実の把握が現代社会にどれだけ大切なのかを伝えていく展示となっています。

発行／白杵市(大分県白杵市大字白杵72番1)  
TEL: 0972-631111  
FAX: 0972-6410136

ホームページアドレス / <https://www.city.usuki.oita.jp/>  
毎月1回発行 印刷 / いづみ印刷株式会社  
広報白杵は環境に配慮した紙・インク・印刷方法で作成しています。

お知らせ

**ギャラリートーク開催!!**

【と き】1月9日(日)  
10:30～  
(1時間程度)

【ところ】白杵市歴史資料館

【申込】不要

※ 資料館でのイベントなどはコロナ禍の影響により延期または中止する場合があります。

「幻の寺 - 満月寺 -」

現在の白杵磨崖仏と白杵石仏公園の一角には、磨崖仏が造立され、12世紀ごろに創建された磨崖仏を本尊とする寺院「満月寺」がありました。この一角で昭和51年(1976)から行われた発掘調査では土器や陶磁器類や建物の礎石が発見され、満月寺が大規模な寺院であった事が判明しました。

残念ながら17世紀に廃寺となってしまうこの満月寺、発掘調査でその姿が浮かび上がってきた。現在の満月寺は戦後もななく復興されており、この満月寺とは宗派も異なっています。

しゅちゅった?  
白杵雑学

令和4年1月26日は第68回「文化財防火デー」です

## 白杵市歴史資料館

【開館時間】9:30～17:30 ※入館は17:00まで



〒875-0052 白杵市大字市浜808番1  
☎0972-62-2882

- 休館日 火曜日(祝日の場合はその翌日)、12/29～翌年1/3
  - 入館料 一般330円(280円)、学生160円(140円)
- ※( )内は20名以上の団体または市内有料公開施設の共通券を持参した場合の金額です(発券した日から3日以内有効)

無料 / 市内在住・在学の高校生・高専生以下  
免除 / 障がいのある方とその介護者1名

- 通年手形 一般660円 学生330円  
(購入から1年間、入館回数無制限)



▲Facebook



ユネスコ  
食文化創造都市

白杵



見やすく読みまちがえにくい  
ユニバーサルデザインフォントを採用しています。