日本の心が息づくまち臼杵 ～「おだやかさ」と「たくましさ」を未来につなぐ～

うすき

3
MARCH

USUKI PUBLIC RELATIONS
広報うすき
2017.3月号
Vol.147

～市長就任にあたって～

住み心地一番のまち　臼杵

臼杵市長　中野　五郎

このたび、引き続き3期目の市政を担わせていただくことになりました。

臼杵市のさらなる発展のため、新たな情熱と決意をもって、全力を尽くす覚悟です。

これまで2期8年間で、1期目は、自主的に選択した合併を他に負けない合併に仕上げるため、「希望・安心・活力の笑顔でゆきかうふるさとづくり」に全力投球し、平成25年1月からの2期目は、時代の潮流すなわち「人口減少下の少子高齢化」、「成長社会から成熟社会」、「中央集権から地方分権」という3つの波を乗り越えるため、「新時代の5つの基盤づくり」を柱に「市民力で心のかよいあう安心社会」の実現に向けて、各施策に全力で取り組み、一歩一歩着実に実行してきました。

■人口減少にチーム臼杵で立ち向かう

これまでの2期8年間の実績・成果をしっかり踏まえ拡充しつつ、3期目は、豊かなふるさと臼杵の将来のために、脈々と息づく歴史や文化、風土や暮らしを大切にするとともに、臼杵を幸せが実感できる「住み心地一番のまち」にするため総力を挙げて取り組み、成果として「人口の社会増」を実現することが、何より必要だと考えています。そのためには臼杵の総合力が問われます。官民協働が不可欠で、様々な分野やハード・ソフト両面を連携した取組を進め、「チーム臼杵」で立ち向かう決意です。

私は、未来へ向けて「うすき創生」のため、次の6項目を「住み心地一番のまちづくり」として掲げ、市政を推進します。

住み心地一番のまちづくりに向けた6本柱

①少子化対策　～安心して子どもを産み、子育てできる環境づくり～
②産業の促進　～うすきの資源を活かした産業振興～
③移住・定住の促進　～住みよさを発信し「うすき暮らし」を促進～
④防災拠点となる市庁舎の整備
⑤将来のまちづくりの基盤となる道路網整備の取組
⑥未来につなげる「夢」構想の着手

6本柱の主要施策

1.少子化対策　～安心して子どもを産み、子育てできる環境づくり～

- ◆ 結婚・妊娠・出産できる環境整備や子育て環境の充実
- ◆ 適齢期の若者の婚活と相談支援策を強化
- ◆ 「臼杵っこ」の「基礎学力」の向上
- ◆ 10年後を見据えた教育のあり方を検討する「教育長期ビジョン策定委員会（仮称）」の設置

2.産業の促進　～うすきの資源を活かした産業振興～

- ◆ 「有機の里づくり」、「海のほんまもん」などのブランド開発と6次産業化の強化
- ◆ 城下町の市街中心部が核となる観光振興
- ◆ 野津地域中心部の賑わい創出・地域活性化
- ◆ 企業誘致の推進、「小郡の森」の整備
- ◆ 産業振興による若者を中心とした雇用の場の拡大

3.移住・定住の促進　～住みよさを発信し「うすき暮らし」を促進～

- ◆ 臼杵の豊かな自然、歴史・文化、風土、食を情報発信し、総合的な移住・定住施策の強化
- ◆ 空き家バンク制度の充実強化
- ◆ 中古住宅の活用検討
- ◆ 若者世代のための住宅確保

4.防災拠点となる市庁舎の整備

- ◆ 臼杵庁舎のあり方の検討および抜本対策への取組
- ◆ 野津庁舎の旧館取り壊しおよび新館を中心としたコンパクトな整備

5.将来のまちづくりの基盤となる道路網整備の取組

- ◆ 10年先を見据えた産業振興、交流人口拡大のための基盤となる道路整備
  - ・東九州自動車道（大分以南）の4車線化
  - ・防災道路を兼ねた南部環状線の検討
  - ・幹線道路臼杵停車場線の拡幅整備
  - ・下ノ江港線の計画化

6.未来につなげる「夢」構想の着手

- ◆ 世界が注目するマレガ史料と臼杵藩政史料を活かした「世界記憶遺産」への登録
- ◆ 「祈りの回廊（仮称）」構想づくり（国宝臼杵石仏・下藤キリシタン墓地・城下町など）

大友宗麟公築城460年 臼杵城址桜まつり

と　き　3月31日㈮～4月9日㈰　ところ　臼杵公園ほか　桜のライトアップ　18:00～22:00

※桜まつり期間中、許可証のない車は臼杵公園へ進入できません。許可証の必要な方は、臼杵市観光交流プラザへ申請してください。なお、公園内は原則駐車禁止です。乗客・荷物を降ろしたあとは下記駐車場をご利用ください。

臨時駐車場　（無料駐車場）　臼杵市中央公民館（4月1日㈯・2日㈰は利用できません）、臼杵市役所駐車場、臼杵市柔剣道場
（有料駐車場）　市営下屋敷前駐車場、市営畳屋町駐車場

平成29年臼杵城址桜まつり協賛行事

期日	協賛行事	時 間	ところ	内容など
3月20日㈪	第11回フンドーキン杯 バウンドテニス大会	9:00～16:00	諏訪山体育館	雨天決行
3月22日㈬	臼杵市桜まつり協賛 臼杵市長杯 古希軟式野球交流大会	9:00～16:00	臼杵市民球場 多目的グラウンド	雨天時は、 3月23日㈭に延期
3月26日㈰	第15回大岩登山絶叫大会	9:45～12:00	東海添区大岩頂上	雨天中止 9:45分登山口 出発、10:30大会開始
	第47回臼杵市少年柔道大会	9:00～16:00	臼杵市営柔剣道場	雨天決行
3月31日㈮～ 4月2日㈰	臼杵桜まつり第44回書道展	9:00～17:00 ※最終日は15:00まで	臼杵市民会館小ホール	入選作品を展示 優秀者には特別賞を贈呈
4月1日㈯	苗木の無料配布（緑の募金）	10:30～12:00	大手門公園	雨天中止
	ラグビー普及イベント 「スクラムジャパンプロジェクト」事業	11:00～15:00	大手門公園	雨天中止
	第36回ワープ桜フェスティバル	10:00～21:00	臼杵公園グラウンド一帯	雨天中止
4月2日㈰	平成29年度桜まつり協賛 市民テニス大会	9:00～16:00	うすき製薬テニスコート （臼杵消防署裏）	雨天中止
	臼杵桜まつり弓道大会	9:30～14:00	臼杵市営弓道場 （臼杵城址公園内）	雨天決行
	豊後大友宗麟鉄砲隊　武者行列	13:00～13:40	八町大路	雨天中止
	豊後大友宗麟鉄砲隊 火縄銃空砲演武	15:00～16:00	大手門公園	雨天中止（小雨決行）
	さくら茶会	10:00～14:00	サーラ・デ・うすき	雨天決行
	桜まつりフリーマーケット	10:00～14:00	サーラ・デ・うすき	雨天中止
	臼杵城址桜まつり協賛 臼杵城址巡り	10:00～11:45	受付：臼杵市観光交流プラザ 開催場所：臼杵城址	雨天時は、 4月9日㈰に延期
	第41回臼杵市さくらマラソン大会	10:00～12:00	臼杵市中央公民館	雨天決行
	臼杵市少年剣道大会	8:00～15:00	北中体育館	雨天決行
4月8日㈯～ 9日㈰	第40回桜まつり学童野球大会	9:00～17:00	臼杵市民球場	雨天時は、 4月15日㈯に延期
4月8日㈯	桜ミュージックフェス' 2017	12:00～15:00	臼杵公園特設ステージ	雨天中止
	臼杵市仏教会 花まつり稚児行列・法要	10:00～13:00	善法寺（二王座）→八町大路→ 臼杵市観光交流プラザ	雨天決行
4月9日㈰	桜まつり芸能フェスタ	12:00～15:00	臼杵公園特設ステージ	雨天中止
	花見茶会	10:00～16:00	臼杵市観光交流プラザ 1Fホール	雨天決行
	卯寅稲荷神社春季例祭	12:00～12:30	臼杵公園	雨天時は、港町コミュニ ティセンターで開催
	第43回臼杵市親善卓球大会	9:00～17:00	諏訪山体育館	雨天決行
4月10日㈪	臼杵護国神社春季例大祭 ならびに合同慰霊祭	10:00～13:00	臼杵護国神社境内	雨天決行
4月15日㈯	第3回うすきパンフェス	11:00～	臼杵市観光交流プラザ	雨天決行 ※売切れ次第終了
4月15日㈯～ 16日㈰	第30回臼杵石仏杯 小学生バレーボール大会	9:00～	諏訪山体育館・西中体育館 北中体育館・東中体育館	雨天決行
4月16日㈰	第41回臼杵城址桜まつり協賛 ゲートボール大会	7:00～15:30	臼杵公園グラウンド	雨天時は、 4月23日㈰に延期

臼杵市土産品協会　物産品販売、貸ゴザ

と　き　3月31日㈮～4月9日㈰　10:00～17:00　**ところ**　桜まつり本部

内　容　貸しゴザ（1枚200円）場所取りの予約は前日15:00までに事務局（幾田☎080-8562-1755）へ

※諸事情や天候などによりイベント内容が変更になる場合があります。

※お花見の際に出たゴミは各自でお持ち帰りください。ゴミ減量にご協力をお願いします。

問合せ先　おもてなし観光課（内761・臼杵市観光交流プラザ内）
桜まつり本部（桜まつり期間中のみ設置）　☎0972-62-8240

■第36回ワープ桜フェスティバル　出場者募集

と　き　4月1日㈯　10:00～21:00
ところ　臼杵公園グラウンド一帯
募集種目　ステージイベントに参加したい方
（ダンス・踊り・バンド他）
定　員　なし（応募多数の時はご辞退頂く場合があります）
締　切　3月10日㈮まで
申込・問合せ先　第36回ワープ桜フェスティバル
実行委員会（河野）☎0972-65-3307

■豊後大友宗麟鉄砲隊　火縄銃空砲演武

と　き　4月2日㈰　15:00～
ところ　大手門公園
内　容　大友宗麟が唯一築城した丹生島城（臼杵城）跡で、実際の火縄銃の空砲演武を行います。
問合せ先　臼杵商工会議所青年部　☎0972-63-8811

■桜　ミュージックフェス'2017　出場者募集

と　き　4月8日㈯　12:00～15:00
ところ　臼杵公園特設ステージ
募集種目　バンド演奏（ジャンル不問）
定　員　5団体（先着順）
締　切　3月31日㈮
申込・問合せ先　担当：佐藤☎080-9109-5104

■桜まつり芸能フェスタ　出場者募集

と　き　4月9日㈰　12:00～15:00
ところ　臼杵公園特設ステージ
募集内容　楽器演奏・唄・踊り・琴・太鼓・演舞など
（芸能関係であればジャンル不問）
定　員　15団体（先着順）
締　切　3月31日㈮
申込・問合せ先　担当：佐藤☎080-9109-5104

■フリーマーケット出店者募集！

臼杵市のごみ減量化・リサイクル推進のため、フリーマーケットを開催します。（臼杵城址桜まつり協賛事業）

と　き　4月2日㈰　10:00～14:00　※雨天中止　**ところ**　サーラ・デ・うすき イベント広場
出店資格　個人または団体（代表者は18歳以上）※販売業者、専門業者を除く
出店料　無料
出店商品　日用雑貨、衣類、おもちゃなどで使用可能なもの※飲食物、動植物、危険物などは不可。
募集店数　10店
※応募多数の場合は抽選とし、臼杵市内居住者を優先します。
※応募数が5区画に満たない場合は、開催を中止することがあります。
申込方法　官製ハガキに「①代表者の住所 ②郵便番号 ③氏名 ④生年月日 ⑤電話番号 ⑥参加人数 ⑦出店内容（商品の種類と数）」を記入し、環境課へ郵送。　（宛先）〒875-8501　臼杵市大字臼杵72－1　臼杵市役所環境課
申込締切　3月17日㈮必着
※出店の決定については、後日出店許可証を送付します。
※商品に関するトラブルなどに関しては、出店者の責任で対応をお願いします。

問合せ先　環境課（内 1133・臼杵庁舎）

第42回 吉四六まつり

と　き　4月2日㈰

■普現寺（吉四六さんの墓）
8:30～　墓前法要

■吉四六ランド
メイン会場（ゲートボール場）
9:30～15:20　吉四六さんの寸劇、地域の伝統芸能（太鼓、神楽、獅子舞など）、野津北・南保育園園児のダンス、仮面ライダーショー（2回公演）など
11:46～　千人鍋（豚汁）の無料配布
※野津産農産物の販売や各種出店を行います
※ふれあい動物園やふわふわ遊具、竹を使った昔遊びを行います
※吉四六さんばなし口演を吉四六さんの家で行います
問合せ先　吉四六まつり実行委員会
（野津町商工会内）☎0974-32-2389

吉四六ランド 夜桜ライトアップ

■期　間　桜の開花状況により（3月下旬～4月上旬　5日間程度の予定）
■時　間　18:00～21:00

問合せ先　吉四六の里観光協会（市民生活推進課内）（内217・野津庁舎）

手作りの可愛らしいうすきの紙雛

第12回うすき雛めぐりが始まりました

2月10日、臼杵市観光交流プラザで、うすき雛めぐり開始式が行われました。中央保育所の園児たちも参加して、練習してきた歌「うれしいひなまつり」を元気いっぱいに披露しました。イベント期間の3月20日までは、臼杵市観光交流プラザ、旧真光寺、久家の大蔵、サーラ・デ・うすきなどを約3,000組の紙雛が彩ります。また市内飲食店では、お雛様にちなんだ雛料理や雛スイーツがイベントを盛り上げますので、ぜひ足をお運びください。

23年の歴史に幕

大きな船に興奮!「まえじま」一般公開

1月20日、21日の2日間、海上自衛隊掃海管制艇「まえじま」が臼杵港で一般公開されました。広島県呉市から来た「まえじま」は定員約30人で、普段は海底調査などを行っています。平成5年に就役し、23年が経ち、今年3月に廃艦が予定されているとのことで、臼杵市で一般公開されました。訪れた人々は船内をのぞいたり、無人捜索機など普段見ることのない機器を見ることができました。

第1回うすきまちゼミ

お店の人が生活に役立つ専門的知識を教えてくれます!

お店の人が講師となって専門的知識や情報などを教える「うすきまちゼミ」が1月14日～2月19日にかけて行われ、八町大路周辺の25店舗が27講座を開講し、お店の魅力をアピールしました。楽しいトークとともに自家製の甘酒の作り方を伝えたカニ醤油「鑰屋(かぎや)」では、参加者のほとんどが甘酒づくり経験者でしたが自己流だったこともあり、熱心にメモを取り、質問をしました。また甘酒を試飲をして本物の味を堪能し、糀や甘酒のレシピを持ち帰りました。

話題の食品を商品化

エゴマ油と黒ニンニクによる健康づくりの取組成果報告

2月1日、都松地区振興協議会が今年度から進めているエゴマ油と黒ニンニクの商品化に向けた取組の成果を市長に報告しました。 エゴマの葉にはシカやイノシシなどが寄り付かない芳香物質が含まれており、耕作放棄地でも栽培しやすく、またエゴマ油に含まれるα-リノレン酸には脳や神経に必要な栄養素があるとされています。 都松地区振興協議会は黒ニンニクや甘茶も商品化することで、地域の活性化と健康づくりを目指しています。

第7回福祉と教育を考えるフォーラム

福祉と教育をテーマ地域でともに生きる

第7回福祉と教育を考えるフォーラムinうすきが2月5日、野津中央公民館で開催されました。臼杵市地域自立支援協議会と臼杵市特別支援連携協議会により、臼杵市における保健・福祉と教育の取組についての報告が行われ、九州ルーテル学院大学大学院人文学研究科教授の三城大介氏による演題「こころの病と親なきあと」の講演がありました。会場では福祉施設による物品の販売や施設紹介などのパネル展示も行われました。

南海トラフ地震を想定

市職員が実施災害対策本部の対応訓練

1月28日、南海トラフ地震が発生した想定のもと、消防庁舎、市浜地区コミュニティセンターで課長代理級以上の市職員87名が参加し、災害対策本部対応訓練が行われました。 訓練では一般市民などからの緊急通報を想定し、消防庁舎に設置された災害対策本部で情報収集・集約・分析を行い課題解決の優先順位を決め災害対応に当たりました。市では今後も研修や訓練を重ね、職員の災害対応能力向上を図っていく計画です。

避難者は無料で利用可

避難所の通信手段のために防災協定を結びました

2月6日、臼杵市は西日本電信電話株式会社大分支店と「特設公衆電話の設置等に関する協定」を結びました。これは、災害発生時に被災者の通信手段の確保を目的に、指定避難所への事前設置型の特設公衆電話を設置するものです。市内41ヵ所の指定避難所に、今後3ヵ年計画で電話の設置を進める予定です。電話の開設は、被災状況などを考慮して決定します。（開設されない場合もあります）なお、開設後、避難者の方は無料で通話できます。

みんなのひろば
MINNA NO HIROBA

働く人たちが元気!
健康経営セミナーⅢ

「臼杵・津久見地域健康経営応援セミナーⅢ」が２月３日に開催され、健康経営登録事業所である神田船舶株式会社、古手川産業株式会社、太平洋セメント株式会社大分工場が健康経営の実践報告をしました。健康経営とは、従業員の健康支援を通じて会社の益を生もうとする経営方針のことで、「県のウォーキングの見える化事業に参加。普段の生活では１日に3,000歩程度しか歩いていないことがわかり、意識的に時間を作って歩くようになった」など報告が行われました。

花で地域を明るく
６年のボランティア活動

野津16年会は、ボランティア愛好会（中島究会長:会員22名）を発足して6年になります。毎年、寄贈したプランターなどにパンジーやガーベラなどの花を植えています。プランター設置場所は野津庁舎、JA南部事業所（旧JAのつ）、野津町商工会、野津中央公民館などです。また、国道10号線での街頭指導、殿様街道の整備などの活動も行い、地域の方々に喜ばれています。会員のみなさんは、今後も地域の方々から喜ばれる活動を行っていきたいとのことです。

皆さんの声をお待ちしています！

○イラスト

郵便ハガキまたは「ご意見・ご提言はがき」にボールペンなどで描き、ペンネームを記入のうえ、送付してください。

○ちょっといい話

身近な話題をお寄せください。（ボランティア活動、地域のイベント、学校行事など）※投稿もお待ちしています

送付先

〒875-8501 臼杵市大字臼杵72番1
臼杵市役所市長室 広報担当まで
E-mail usuki@city.usuki.oita.jp

郵便ハガキ設置場所

臼杵地域　市民課
野津地域　市民生活推進課

イラストコーナー

暁

スタープレイヤー

地域の犯罪を防ぐ防犯カメラ
上臼杵駅と下ノ江駅に設置されました

JR上臼杵駅およびJR下ノ江駅に1月26日、防犯カメラが設置されました。

この防犯カメラは、南部地区と下ノ江地区の各区長会が、臼杵市や臼杵市防犯協会連合会、大分県警察、臼杵津久見警察署の支援を受けて設置したものです。

防犯カメラの設置は、犯罪抑止と事件・事故発生時の早期解決を目的としています。また、防犯カメラの設置場所には、防犯カメラが稼働中であることの掲示を行っています。なお、録画した画像は、個人情報やプライバシーに配慮して、捜査機関から照会があった場合にのみ提供されることになっており、今回の設置により、犯罪のない安全・安心な地域づくりに役立つことが期待されています。

この度、防犯カメラ設置を支援した市防犯協会連合会では、「自転車盗や車上狙いが多く発生しており、自転車盗の半数以上は無施錠の状態。防犯対策は、まず『鍵かけから』を実践してほしい。」と呼びかけています。

臼杵市外のお知り合いやご親戚の方などにご紹介ください!

移住体験滞在施設「臼杵おためしハウス」がオープンしました!

まず、臼杵での暮らしをゆっくり味わって

臼杵市では、高齢化率の上昇や人口減少に歯止めをかけるため、移住・定住支援の取組を進めており、移住者数も伸びています。

この度、移住支援の一環として、臼杵市への移住を検討している方が一定の期間滞在して、ゆっくりと臼杵の雰囲気や魅力を味わい、居住地域や住居などを選定できるように、移住体験滞在施設「臼杵おためしハウス」を設置しました。お庭が望める昔ながらの木造平屋建ての造りで、臼杵時間を体感できます。

移住を検討している知人やUターンを検討している親戚など、利用の対象となる方に、ぜひご紹介ください。

■所在地	臼杵市大字戸室(久保)
■構造・規模	木造平屋建て(109.09㎡) 5LDK
■利用対象者	市外に住所を有する方で、本市への移住を検討している方
■利用期間	1泊2日～(最長連続30日まで)

利用方法など詳しくは下記へお問合せください

問合せ先
協働まちづくり推進課（内 2303・臼杵庁舎）

平成29年臼杵市連合消防団出初式

1月22日、臼杵市総合公園多目的グラウンドで平成29年臼杵市連合消防団出初式が開催されました。小野孝義（臼杵消防団長）、道脇慎一郎（野津消防団長）以下552名の団員が、人員服装点検、小隊訓練点検、ラッパ隊吹奏点検、操法訓練点検、分列行進などを披露しました。

また同日行われた消防功績表彰者はご覧の通りです。

（敬称略）

■臼杵市長表彰

火災予防貢献地区（分団）表彰

無火災（11地区）

6年間　臼杵第9分団地区
4年間　臼杵第1分団地区
3年間　臼杵第2分団地区
2年間　臼杵第3・4・12・14分団地区
1年間　臼杵第10・15分団地区
　　野津第1分団地区

■消防団長表彰

臼杵消防団　優良消防団員表彰（20名）

団本部　団員　脇田　友美
第1分団　団員　藤谷　洋
第2分団　団員　芦刈　第吉
第3分団　団員　甲斐　誠司
第4分団　団員　加島　穣
第6分団　団員　川添　雅史
第7分団　班長　小畑　幸喜
第7分団　班長　川野　裕朗
第8分団　団員　和田　貴也
第8分団　団員　酒井　貴信
第11分団　班長　川野　正雄
第11分団　班長　小中　洋一
第11分団　団員　児玉　崇司
第12分団　班長　板井　謙治
第12分団　班長　吉田　勝彦
第13分団　団員　藤澤　俊成
第13分団　団員　松村　英一
第14分団　班長　東木原　良太
第15分団　部長　中野　剛
第15分団　班長　宇都宮　一郎

野津消防団　優良消防団員表彰（13名）

第1分団　団員　工藤　勇輝
第2分団　団員　佐藤　英和
第2分団　団員　衛藤　君仁
第2分団　班長　染矢　雅之
第3分団　団員　橋本　邦裕
第3分団　班長　広田　陽祐
第4分団　団員　長田　教次
第4分団　団員　姫嶋　亮太
第4分団　団員　赤峰　義広
第4分団　団員　藤本　良市
第4分団　団員　吉良　修司
第5分団　班長　後藤　翔平
第5分団　団員　鍋島　誠

■叙勲表彰

平成28年春の叙勲　瑞宝単光章

元臼杵消防団　分団長　傍島　哲夫

平成28年秋の叙勲　瑞宝単光章

元臼杵消防団　分団長　江藤　英雄

【階級は最高階級】

■消防庁長官表彰

(1)永年勤続功労章（3名）

臼杵第11分団　団員　髙橋　史朗
臼杵第12分団　班長　仲町　信也
元臼杵市消防本部　消防司令長
　　佐藤　英敏

【階級は受賞時】

(2)退職消防団員表彰

①1号報償（25年以上）（6名）

元臼杵第1分団　班長　匹田　郁
元臼杵第1分団　班長　小野　俊二
元臼杵第7分団　部長　吉田　哲也
元臼杵第11分団　部長　廣瀬　光秋
元臼杵第11分団　部長　河野　浩治
元臼杵第11分団　部長　河野　今朝美

②2号報償（15年以上25年未満）（3名）

元臼杵第7分団　部長　矢野　稔

元臼杵第12分団　部長　丹生　崇法
元野津第4分団　班長　藤原　耕二

■日本消防協会長表彰

(1)精績章(4名)

臼杵第1分団　分団長　原山　弘
野津団本部　団長　道脇　慎一郎
野津第2分団　団員　河野　法生
元臼杵市消防本部　消防司令長　佐藤　英敏

【階級は受賞時】

(2)勤続章(8名)

臼杵第3分団　副分団長　佐藤　忠久
臼杵第12分団　団員　三浦　一博
臼杵第13分団　副分団長　髙橋　裕之
臼杵第14分団　班長　衛藤　徹
野津第1分団　団員　嶋　龍治
野津第1分団　団員　佐々木　毅
野津第2分団　団員　徳丸　興司
野津第3分団　団員　吉良　修二

【階級は受賞時】

■大分県知事表彰

(1)消防功労章(2名)

臼杵第1分団　団員　佐藤　一彦
臼杵第2分団　分団長　髙橋　真佐夫

【階級は受賞時】

(2)永年勤続功労章(3名)

臼杵第13分団　分団長　河野　勲
野津第3分団　分団長　廣瀬　和雄
臼杵市消防本部消防司令　藤丸　幸彦

【階級は受賞時】

■大分県消防協会長表彰

(1)永年勤続功労章(8名)

①35年以上

臼杵第1分団　副分団長　今井　克之
臼杵第5分団　分団長　竹中　純一
臼杵第12分団　副分団長　二宮　信夫
臼杵第11分団　班長　新名　勇
野津団本部　副団長　平山　浩三
野津第2分団　団員　後藤　晃良
臼杵市消防本部　消防司令長　秋田直己
臼杵市消防本部　消防司令　三原　徹

【階級は受賞時】

②30年以上(4名)

臼杵第3分団　副分団長　佐藤　忠久
臼杵第12分団　団員　三浦　一博
臼杵第13分団　副分団長　髙橋　裕之
野津第3分団　団員　吉良　修二

【階級は受賞時】

③25年以上(12名)

臼杵第3分団　班長　齋藤　正雄
臼杵第4分団　副分団長　尾本　浩
臼杵第7分団　団員　衛藤　貴浩
臼杵第8分団　団員　髙野　真二
臼杵第10分団　部長　東　貴則
臼杵第11分団　班長　江藤　一生
臼杵第11分団　班長　真嶋　尊徳
臼杵第11分団　班長　黒田　豊
臼杵第12分団　班長　齋藤　洋士
臼杵第13分団　班長　椎原　照義
野津第1分団　分団長　後藤　輝彦
野津第2分団　分団長　生田　真也

【階級は受賞時】

④20年以上(12名)

臼杵第1分団　団員　田中　啓市
臼杵第2分団　班長　甲斐　学
臼杵第6分団　副分団長　小野　祐一
臼杵第8分団　班長　衛藤　貴志
臼杵第8分団　班長　平川　弘道
臼杵第10分団　班長　三内　錠児
臼杵第11分団　団員　江藤　正樹
臼杵第11分団　班長　小野　高由
臼杵第12分団　部長　赤峰　信義
臼杵第13分団　班長　迫部　裕次
野津第2分団　副分団長　長野　剛
臼杵市消防本部　消防士長　兎拂　信哉

【階級は受賞時】

(2)永年勤続退団者

15年以上(10名)

元臼杵第1分団　班長　匹田　郁
元臼杵第1分団　班長　小野　俊二
元臼杵第7分団　部長　吉田　哲也
元臼杵第7分団　部長　矢野　稔
元臼杵第11分団　部長　河野　浩治
元臼杵第11分団　部長　河野　今朝美
元臼杵第12分団　部長　丹生　崇法
元臼杵第12分団　部長　廣瀬　光秋
元臼杵第15分団　副分団長　中野　健造
元野津第4分団　班長　藤原　耕二

【階級は退団時】

■臼杵市長表彰

永年勤続退団者

10年以上15年未満(2名)

元臼杵第7分団　団員　津田　武志
元臼杵第15分団　班長　渡邊　勇吉

【階級は退団時】

臼杵市消防本部総務課
☎0972-62-2303

まずは申込み!健診希望調査票の出し忘れはありませんか?

２月の中旬頃、対象者あてに『健康診査等受診希望調査票』(図)を送付しています。まだ間に合いますので、提出をお願いします。

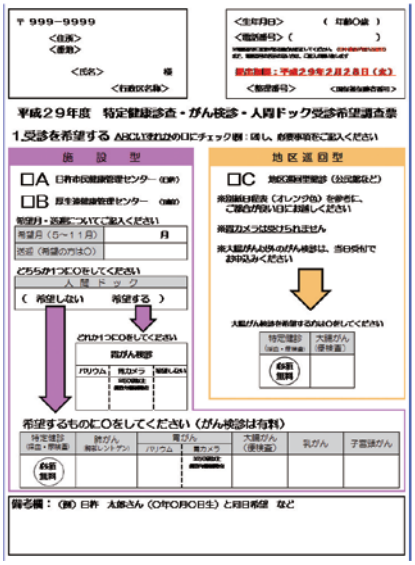

対象者

①昭和17年４月１日～昭和53年３月31日生まれで、平成29年２月１日時点で国保に加入している方

②昭和53年４月１日～昭和58年４月１日生まれの臼杵市民の方

※19歳～34歳までの方へは申込み案内(調査票送付)をしていませんが、職場などで健診を受ける機会が無い方は受診可能です。直接下記問合せ先までお申込みください。

健診の効果

早期発見！　治療しなくてもよい段階で身体の変化に気づくことができます。

節約できる！　病気が重症化する前に気づくことができるので、大きな手術などを受けるリスクが減って、お財布にも優しい。

無料相談！　保健師や栄養士と一緒に健診結果の振り返りができます。

手厚く支援！　臼杵市では生活習慣病リスクの高い方への訪問事業などを行っています。

問合せ先　保険健康課(内1148･臼杵庁舎)

平成29年度栄養教室生を募集します!

臼杵市食生活改善推進員育成のための教室を２年間コースで開催します。食生活改善推進員とは、「食」を通して、健康づくりの輪を地域に広めていくボランティアの方のことです。健康づくりだけでなく、郷土料理を地域に伝えていく活動なども行っています。興味のある方は、ぜひ、栄養教室に参加してください。

■**開催期間**…２年間　(平成29年５月～平成31年３月の奇数月に１回、午前中実施。全12回)

■**ところ**…臼杵市中央公民館

■**定　員**…30名

■**内　容**…食生活改善推進員育成のための学習および調理実習(健康づくり、食生活改善について)

■**締　切**…３月24日㈮まで

■**その他**…教室日程は、後日ハガキでご案内します。

問合せ先　保険健康課(内1144･臼杵庁舎)

3月は「自殺対策強化月間」です

～２週間以上続く不眠は、「うつ」のサインかもしれません。眠れないときは、お医者さんへ～

平成28年の自殺者数は、累計２万1,764人(速報値)で前年(確定値)に比べ2,207人減少し、７年連続、減少傾向にあるという現状です。自殺は社会的･精神的に追い込まれた末の死であり、誰にでも可能性がありますが、防ぐことはできます。自殺の原因のなかでも多いと言われている「うつ」の代表的な症状は「不眠」です。２週間以上不眠が続く時は、ぜひお医者さんに相談してください。その他各種相談窓口は、臼杵市ホームページに掲載しています。

＜よくある質問＞

Q. どんな状態が不眠ですか？

A. 次の項目の中に思い当たることがあり、長期間続いているようであれば、早めに一度専門の医療機関に相談しましょう。

□床に入ってからなかなか寝付けない
□夜中に何度も目が覚めてしまう
□長時間眠ったのに熟睡感がない
□予定時刻よりかなり早く目覚めてしまう
□昼間強烈な眠気におそわれることがある

問合せ先　保険健康課(内1142･臼杵庁舎)

「避難準備情報」は『避難準備・高齢者等避難開始』に変わりました

平成28年の台風第10号では、岩手県岩泉町のグループホームが被災し、入所者９名が全員亡くなるなど、高齢者の被災が相次ぎました。高齢者などが避難を開始する段階であるということを明確にするため、１月に内閣府により「避難準備情報」は「避難準備・高齢者等避難開始」に名称が変更されました。

変更前	変更後
避難準備情報	避難準備・高齢者等避難開始
避難勧告	避難勧告
避難指示	避難指示（緊急）

避難勧告や避難指示（緊急）を発令することが予想される場合

避難準備・高齢者等避難開始

□いつでも避難ができるよう準備をしましょう。身の危険を感じる人は、避難を開始しましょう。

□避難に時間を要する人（高齢者、障がい者、乳幼児連れの方など）は避難を開始しましょう。

災害による被害が予想され、人的被害が発生する可能性が高まった場合

避難勧告

□避難場所へ避難をしましょう。

□地下空間にいる人は、速やかに安全な場所に避難をしましょう。

災害が発生するなど状況がさらに悪化し、人的被害の危険性が非常に高まった場合

避難指示（緊急）

□まだ避難していない場合は、直ちにその場から避難をしましょう。

□外出することでかえって命に危険が及ぶような状況では、自宅内のより安全な場所に避難をしましょう。

■自然災害に対しては、自らの判断で早めの避難行動をとることが重要です。

■自宅や学校・職場などの周囲にはどのような危険があるのか、避難場所はどこなのかあらかじめ確認し、いざという時の避難行動について考えておきましょう。

■ハザードマップは臼杵市のホームページ、土砂災害の危険箇所は大分県のホームページで確認することができます。

■災害時の避難に関する情報はケーブルテレビ、防災行政無線、メール（県民安全・安心メール、緊急速報メール）、ホームページなどでお知らせします。

問合せ先　総務課防災危機管理室（内2132・臼杵庁舎）

３月公営住宅入居 随時募集

住宅名	募集戸数	建設年度	階数・間取	単身者	エレベーター
［市営］大久保住宅	１戸	平成１年度（2階建）	２階・３DK	×	×
［市営特公賃］荒田住宅あさぎ	１戸	平成14年度	１階・４LDK	×	○

■募集期間　随時募集

■注意事項

・先着順のためすでに入居者が決まっている場合がありますので、最新の状況についてはお問合せください。
・入居には連帯保証人（原則として県内在住者）２名が必要です。
・一般の公営住宅の申込みは、世帯の月額所得基準（各種控除後）が15万８千円以下の基準に該当する方が対象。
・入居資格などは、お問合せください。
※特公賃住宅
・世帯全員の合計所得が月額15万８千円から月額48万７千円の方が対象。（各種控除後）
・現に同居し、または同居しようとする親族（婚約者含む）がいる方が対象。

問合せ先　臼杵市営住宅管理センター
☎0972-64-0633

３月公営住宅入居募集

住宅名	募集戸数	建設年度	階数・間取	単身者	エレベーター
[県営]市浜住宅	２戸	平成5年度	４階・３LDK	×	○
[県営]諏訪住宅	１戸	昭和54年度	3階・3K	○	×
[県営]原口住宅	２戸	平成13年度 平成８年度	３階・２DK ４階・３LDK	○ ×	×
[市営]市浜住宅	２戸	昭和57年度 昭和59年度	３階・３K ２階・３K	○	×
[市営]原口住宅	1戸	昭和52年度	２階・３K	○	×
［市営特公賃］戸上住宅	１戸	平成６年度	平屋・４LDK	×	×

■募集期間　3月1日㈬～9日㈭ 18:00まで

■注意事項　・応募者多数の場合は抽選(抽選となった場合は3月13日㈪抽選会)
・入居には連帯保証人(原則として県内在住者)2名が必要です。
・一般の公営住宅の申込みは、世帯の月額所得基準(各種控除後)が15万8千円以下の基準に該当する方が対象。
・入居資格など、詳しくはお問合せください。

問合せ先　臼杵市営住宅管理センター
☎0972-64-0633

ついていますか？火災警報器

自分や大切な家族を守るため、火災警報器を必ず設置しましょう。臼杵市火災予防条例で設置義務化されています。

■設置率調査結果（平成28年５月実施）

設置している…… 84.5%
条例義務部分に設置している…… 32.0%
定期的に点検をしている…… 23.2%
（今一度、寝室に付いているか確認しましょう！）

■必ず設置する場所（条例義務部分）

①寝室　②階段の上部（２階に寝室がある場合）

■設置をおすすめする場所（例）

①台所　②居間

■維持管理

①定期的に点検しましょう。ボタンを押す、またはひもを引いて電池切れや故障を確認しましょう。
②住宅用火災警報器は、10年を目安に交換をおすすめします。

※本年も４月～５月にかけて、市内約100世帯について住宅用火災警報器の設置状況調査を行います。調査訪問した際には、ご協力よろしくお願いします。

問合せ先　臼杵市消防本部予防課　☎0972-62-2303

春の全国火災予防運動期間

「消しましょう　その火その時　その場所で」
（平成28年度防火標語）

３月１日㈬～７日㈫は春の全国火災予防運動期間です！

火災から大切な生命を守るために住宅用火災警報器を設置しましょう！古くなった消火器の破裂事故が発生しています。外観が腐食したり、変形した消火器は危険です。消火器販売業者に廃棄（有料）を依頼してください。

期間中の行事

■サイレン吹鳴

予防運動開始信号サイレン吹鳴　３月１日㈬7:00
火災警報サイレン吹鳴　３月１日㈬19:00
３月７日㈫19:00

■第43回一人暮らし高齢者宅防火訪問

３月１日㈬　**ところ**　川登・南野津地区

■消防総合演習

３月５日㈰6:30ごろ開始　**ところ**　上北地区

火災時の問合せ・情報提供

・消防署テレホンサービス　☎0972-63-8780
・ケーブルテレビ（11ch,12ch）で情報提供

問合せ先　臼杵市消防本部予防課　☎0972-62-2303

水道事業所からのお知らせ

■上下水道を新しく使うときや、やめるときには早めの届出を

・転出や転入、転居をするとき、留守などで長期間使わないとき、所有者または使用者が変わったとき

届出時間　8:30～17:15　月～金曜日（祝日は除く）

■漏水かな？と思ったら、上下水道管理課または臼杵市指定給水装置工事事業者（指定工事店）へ連絡を

臼杵市では、地下漏水で臼杵市指定給水装置工事事業者（指定工事店）に修理してもらった場合に限り、減免の対象となっています。※詳しくはお問合せください

■水道メーター交換

計量法により水道メーターは設置してから８年以内の取替えが義務付けられています。水道メーターの取替えについては、取替えが必要な住宅へ上下水道管理課が委託した臼杵市指定給水装置工事事業者が戸別訪問し、無料で取替えを行います。委託業者は腕章を付けて戸別訪問いたしますので、ご協力をお願いします。

■平成29年度水質検査計画を公表します

水道水の安全確認のため、水道法に基づき毎月定期的な水質検査を実施しています。水道法施行規則で義務付けられている「水質検査計画」を作成しましたので、公表します。（３月１日㈬より水道事業所にて）

問合せ先　上下水道管理課　☎0972-64-0312

浄化槽は定期的に維持管理を

浄化槽は、微生物の働きを利用し、家庭からのし尿や生活排水を浄化します。定期的な保守点検・清掃に加えて、法律に定められた検査が必要となります。

■保守点検　汚泥の管理や槽内の装置・付属機器の点検を保守点検業者に依頼しましょう。

■清掃　毎年１回（全ばっ気方式は６ヵ月に１回以上）、汚泥などの清掃、機器類の洗浄、掃除などを浄化槽清掃業者に依頼しましょう。

■法定検査　浄化槽処理水の水質検査が必要です。設置直後に受ける７条検査と毎年１回の11条検査が義務付けられています。検査は、大分県知事指定の検査機関「公益財団法人 大分県環境管理協会（☎097-567-1855）」が行います。

※平成29年度合併処理浄化槽設置費補助金についての募集要領は、４月号でお知らせします。

問合せ先　上下水道管理課　☎0972-64-0312

滞納整理　強化月間

３月は「滞納整理強化月間」です。以下のとおり滞納整理の強化に取り組みます。

取組日程

と　き		内　容
３月４日㈯ ５日㈰	9:00～15:00	滞納処分（差押・捜索など） 納税相談の実施
６日㈪	8:30～20:00	

税金は納期内に納めていただくのが原則ですが、事情があってどうしても納期限までに納税できない場合には、必ず事前にご相談ください。納税相談は随時行っています。

滞納をそのまま放置すると、法令に基づいて預金、給与、自動車、動産および不動産など、財産の差押えや、自宅・事業所などの捜索を実施します。捜索などで差押えた財産などは公売により換価し、滞納者の税に充てることになります。

問合せ先　税務課（内1111～1114・臼杵庁舎）

軽自動車税の減免申請

平成29年度の軽自動車税の減免申請をお忘れないようお願いします。

身体や精神に障がいがあるため歩行が困難な方が所有する軽自動車などについては、申請によって軽自動車税を減免する制度があります。

■申請に必要なもの

・身体障害者手帳、療育手帳、精神障害者保健福祉手帳、戦傷病者手帳のいずれか
・運転免許証（障がい者本人もしくは介護者のもの）
・自動車車検証
・通院、通学、通所などを証明する書類（介護者が運転する場合のみ）

■申請期限　５月31日㈬まで

※上記の手帳をお持ちの方でも、等級によっては減免を受けられない場合がありますのでご注意ください。
※平成28年度に減免を適用された方については、平成29年１月に現況確認の書類を送付していますので、まだ提出していない方はお早めに回答をお願いします。

問合せ先　税務課（内4004・臼杵庁舎）

臼杵市地域福祉計画 ご意見募集

臼杵市では、誰もが住みやすい地域社会の実現をめざし、市民・関係機関、団体と行政が連携し、地域住民がお互いに支え合う仕組み（地域福祉）づくりに向けた、「臼杵市地域福祉計画」の策定を進めています。

昨年11月、「臼杵市の地域福祉に関する市民意識調査」を実施したところ、対象者2,000名のうち、824名の方にご協力をいただき、この調査結果をもとに臼杵市地域福祉計画の素案をまとめたところです。

今回、アンケートの調査結果および臼杵市地域福祉計画（素案）概要版を示し、市民皆さんのご意見を募集します。よりよい計画のため、ご協力をお願いします。

■**募集期間**　3月1日㈬～10日㈮

■**閲覧場所**　福祉課（臼杵庁舎）、市民生活推進課（野津庁舎）※臼杵市ホームページからも閲覧できます

■**閲覧時間**　8:30～18:00（土日を除く）

問合せ先　福祉課（内1175・臼杵庁舎）

おおいた広域窓口サービス

おおいた広域窓口サービスをご利用ください。県内参加市町（姫島村を除く）のどの窓口でも下記証明書の交付が受けられます。利用できる方は、参加市町に住民登録のある方に限られます。

交付が受けられる証明書（受付時間8:30～17:00）

証明書の書類	利用できる人	手数料
住民票の写し（除票は除く）	本人と同一世帯の人	300円
戸籍謄本・抄本（除籍は除く）	本人と同一戸籍の人	450円
戸籍の附票（除附票は除く）		300円
身分証明書	本人のみ	300円
印鑑登録証明書	本人のみ（印鑑登録証が必要）	300円

※委任状による請求はできません。
※詳しくはお問合せください。
※臼杵庁舎のみ取り扱っています（野津庁舎での取り扱いはありません）

問合せ先　市民課（内1193・臼杵庁舎）

臼杵市男女共同参画セミナー

第４回臼杵市男女共同参画セミナー「女性が輝々として地域課題を解決していくために」を開催します。

みんなが住み続ける地域、自分にできることはなにか？男性も女性も社会的責任と家庭的責任を共に担う「男女共同参画」の観点から、地域課題解決のヒントをわかりやすく、そして楽しく学びます。お気軽にご参加ください。

■**講　師**　中嶋　玲子氏（NPO法人住みよいあさくらをめざす風おこしの会理事長）
■**と　き**　３月27日㈪13:30～15:00
■**ところ**　臼杵市民会館　小ホール
※参加費無料※当日参加OK
■**対　象**　どなたでもお気軽にご参加ください
■**託　児**　無料託児サービスあり※申込みは下記まで。

問合せ先　同和人権対策課（内1612・臼杵庁舎）

部落差別解消推進法が施行

部落差別の問題（同和問題）は、日本の歴史的な過程で生み出され、特定の地域の出身であることや、そこに住んでいるという理由だけで様々な差別を受ける、日本固有の重大な人権侵害です。

残念ながら、今なお、結婚の際の身元調査をはじめ、就職試験で本人の能力や適性に全く関係の無い、本籍地や親の職業を尋ねるなどの行為、インターネットに差別を助長するような書き込みをするなどの行為が発生しています。このような中、「部落差別の解消の推進に関する法律」（部落差別解消推進法）が、2016（平成28）年12月に成立しました。

この法律は、全ての国民に基本的人権を保障する日本国憲法の理念にのっとり、「部落差別は許されないものである」との認識の下に、これを解消することを目的として施行されました。国や地方公共団体に対し、部落差別の解消に関する施策として相談体制の充実や教育啓発の推進を行うことを求めており、その結果として国民一人ひとりの理解が自発的に深まり、「部落差別のない社会が実現される」ことを目的としています。

臼杵市では、この法律の趣旨をふまえ、部落差別の解消を推進するため、引き続き積極的に取り組みます。

問合せ先　同和人権対策課（内1611・臼杵庁舎）

発掘調査作業員の登録募集

平成29年度の発掘調査作業員の登録募集をします。

■**募集期間**　３月22日㈬まで※必着
■**対　　象**　70歳未満（前年度登録者は70歳以上も可）
■**定　　員**　若干名
■**業務内容**　臼杵市内全域での発掘調査作業全般
※クワなどを使う屋外作業
■**勤務時間**　８:30～17:00（月～金曜日）
■**雇用期間**　登録制（調査期間のみ雇用）
■**賃　　金**　時給760円
■**応募方法**　履歴書（様式自由）に写真を添えて、直接または郵送で文化・文化財課（〒875-8501 臼杵市大字臼杵72番１）へ申込みください。
■**受付時間**　８:30～17:00（土日祝日を除く）
■**その他**　登録期間は４月１日から１年間です。
労災保険は文化・文化財課で加入します。

問合せ先　文化・文化財課（内3121・臼杵庁舎）

野焼きは禁止されています!

廃棄物の屋外焼却（野焼き）は、「廃棄物の処理及び清掃に関する法律」において禁止されています。野焼きにより発生する煙や臭気などにより近隣住民の方に迷惑をかけるほか、火災を引き起こす危険性もあります。農業、林業または漁業を営むためにやむを得ないものや、落ち葉、枯れ草の軽微な焼却などの場合（焼却禁止の例外）でも、風向きや時間帯に配慮し、近隣住民の迷惑にならないようお願いします。

家庭菜園や自宅の庭などから発生する草木などの可燃ごみは、清掃センターに持ち込むか、少量の場合には、可燃ごみの指定日に可燃ごみ指定袋に入れて、ごみステーションに出してください。

問合せ先　環境課（内1131・臼杵庁舎）
清掃センター　☎0972-65-3700

生ごみ処理容器の購入を補助します！

家庭から排出される生ごみを自家処理するための処理容器を使ってみませんか！臼杵市では、ごみの減量化および資源化を推進するため、生ごみ処理容器を購入した世帯に対して補助金を交付しています。（生ごみ処理容器設置費補助金制度）

■**補助対象者**
・市内に居住する世帯
※前回の交付から５年以上経過している世帯も対象となります
・生ごみ処理容器を購入し、継続して適正に維持管理ができること。

■**補助金額**
⑴電動式のもの１基につき購入金額の１/２とし、２万円を限度とします。
⑵電動式以外のもの１基につき購入金額の１/２とし、２千円を限度とします。
※予算範囲内の交付ですので、予算の状況については下記問合せ先までお願いします
※生ごみ処理容器以外の商品（消臭剤やコンポスト用菌床など）は補助金対象外です

■**補助基数**
電動式１基、電動式以外のものは２基、または両者合わせても２基を限度とします。

■**申請に必要なもの**
・領収書（購入日・購入店・購入者・品番記載・社印または担当者印を押印したもの）※レシートは不可
・印鑑
・振込先口座（世帯主名義）のわかるもの

■**申請場所**　環境課（臼杵庁舎）、市民生活推進課（野津庁舎）※購入した日から６ヵ月以内に申請してください

コンポストタイプ

電動式生ごみ処理機

問合せ先　環境課（内1133・臼杵庁舎）

なるほど認知症講座in中央

ご自身の知識として、大切な家族のために「認知症」について一緒に学びませんか？講座およびタッチパネルの紹介を行います。また、講座開始までの時間に「出張オレンジカフェ」を開催します。

■**と　き**　３月４日㈯14:00～15:40
■**ところ**　臼杵市中央公民館大ホール
■**内　容**
「認知症の方とのおつきあい」
講師：社会福祉法人同心会理事長　一原浩氏
「認知症予防の秘訣」
講師：大分大学医学部神経内科学講座准教授　木村成志氏
※出張オレンジカフェ　開催時間　13:00～13:50

ほっとオレンジカフェ

オレンジカフェは、認知症の方やその家族、地域の方、専門職が集い、カフェのような雰囲気の中でお茶を飲みながら交流をします。（参加者には協力金100円をお願いしています）

■**と　き**　３月14日㈫、28日㈫10:00～12:00
※途中からの参加も可
■**ところ**　臼杵市観光交流プラザ１階

問合せ先　高齢者支援課（内1151・臼杵庁舎）

笑劇（しょうげき）の転倒・認知症予防

笑涯現役（しょうがいげんえき）！笑劇の転倒・認知症予防！！痛みを笑いに変える“エアリハ”（想像による簡単で効果的なリハビリテーション）体験をしてみませんか？

落語家でリハビリの専門家（理学療法士）を臼杵に呼んで楽しく、笑いながら、介護予防の体操を行います。

笑いが筋肉に変わること間違いなしです！！（普段、講師をされている方も必見です！）

■**と　き**　３月12日㈰10:00～11:30（受付9:30～）
■**ところ**　臼杵市中央公民館
■**講　師**　日向亭葵 氏　　■**参加料**　無料

問合せ先　臼杵市医師会立コスモス病院リハビリテーション部内　徳田・阿部 ☎0972-62-5569

障がい者スポーツ大会参加者募集

第12回大分県障がい者スポーツ大会の参加者を募集します。

■**開会式、陸上競技、フライングディスク（身体・知的・精神）**
と　き　５月21日㈰
ところ　大分スポーツ公園、大分銀行ドーム、だいぎんグラウンド
■**卓球（身体・知的・精神）**
と　き　５月28日㈰
ところ　県身体障害者福祉センター
■**水泳（身体・知的・精神）**
と　き　５月21日㈰
ところ　佐伯市民総合プール
■**申込期間**　３月１日㈬～24日㈮までに福祉課まで申込みをお願いします。
※詳しくはお問合せください。

問合せ先　福祉課（内1180・臼杵庁舎）

交通規制のお知らせ

４月２日㈰開催の第41回臼杵市さくらマラソン大会にともない、10:00～12:00までの間、臼杵市中央公民館前、駅前区（ニューヤマザキデイリーストア前）交差点～大泊郵便局前交差点付近）の交通規制を実施します。ご不便・ご迷惑をおかけしますが、ご協力をお願いします。

問合せ先　社会教育課（臼杵市中央公民館内）
☎0972-63-6444

臼杵高校通信 No.41

この地で学ぶ　この地で伸びる　この地で輝く

「臼杵市議会」生の迫力を体感!

12月、臼杵市議会事務局のご協力をいただき「高校生による臼杵市議会見学」を実施しました。代表質問とその答弁を１年生46名が見学。「こんなに気軽に議会を傍聴できるなら、また来たい」、「しっかりと地域の課題を調査して有効策を提言してみたい」と生徒たち。貴重な機会をいただき、ありがとうございました。

生の迫力を体感

感じたことをしっかり記録

市長と記念撮影

「郷土料理講習会」で地元の料理を体験・継承!

１月、地域文化の継承と食に関する意識を高めようと３年生の家庭科の授業で「郷土料理講習会」を開催。講師はポルト蔵の安野祐二氏、食生活改善推進協議会の阿部多恵氏、伊東茂子氏、髙﨑愉美子氏。市農林振興課、地域おこし協力隊の方々にもご支援をいただきました。「黄飯」など伝統ある郷土料理を体験実習。郷土料理の継承の大切さがわかる時間になりました。

調理方法を伝授

「できたー!」と歓声

「きらすまめし」「黄飯」「かやく」

「空からの風景」～ユーチューブに動画をアップ!

本校は今年創立120周年。記録としてドローンによる空撮を行っています。撮影者は竹田市の北條誠一氏。平素では見ることのできない魅力的な動画です。ユーチューブで「臼杵高校」と検索し、ご覧ください。

木梨珠実さんの書（2年西中出身）

くらしの情報館

Information on living

くらしの情報館への掲載依頼は、市長室（内2115・臼杵庁舎）までご連絡ください。
4月号の締切　2月28日㈫
5月号の締切　3月31日㈮

相談

市役所の相談窓口

○臼杵地域相談会
とき　3月16日㈭　10時～14時30分
・月例行政相談
ところ　臼杵庁舎302会議室
・人権相談
ところ　臼杵庁舎執行部控室

○野津地域月例行政・人権相談
とき　3月17日㈮9時～15時
ところ　野津中央公民館農事研修室

○大分県司法書士会法律相談
とき　3月13日㈪13時～16時（30分程度）※要予約
ところ　臼杵庁舎203会議室
予約先　市民課

○消費者トラブル弁護士相談
とき　3月21日㈫13時～15時（30分程度）※要予約
ところ　臼杵庁舎103会議室
問　臼杵市消費生活センター　☎0972-63-8953

○消費生活センター相談窓口
悪質商法、ネットトラブル、多重債務などのお悩みは消費生活相談員にご相談ください。秘密厳守。
相談電話　☎0972-63-8953
ところ　臼杵市消費生活センター

○大分県行政書士会相談
遺言、相続に関する書類の作成、農地転用、官公署への許認可申請、生活の中での困りごとなど
とき　3月6日㈪13時～15時
ところ　臼杵庁舎302会議室
問　大分県行政書士会事務局　☎097-537-7089

公証役場無料相談

とき　3月15日㈬　9時30分～12時※要予約
ところ　臼杵庁舎203会議室
内容　遺言の作成、任意後見契約、金銭貸借、賃貸借、離婚に伴う養育費の支払いなど。
問　大分公証人合同役場　☎097-535-0888

農地相談（臼杵地域）

とき　3月16日㈭　8時30分～17時15分
ところ　臼杵庁舎301会議室
内容　農地の売買・貸借・転用、農業者年金の相談など
問　農業委員会（内221・野津庁舎）

女性に対する問題（暴力など）相談窓口

問　同和人権対策課（内1612・臼杵庁舎）

外国人無料相談会

とき　3月5日㈰13時～16時
ところ　ichiko総合文化センター地下1階　国際交流プラザ
通訳　英語など
問　国際交流プラザ　☎097-533-4021

「心の病」家族相談

とき　3月18日㈯10時～12時
ところ　臼津あけぼの会（津久見市地蔵町　障害者福祉サービス事業所ジョイントリー内）予約不要
問　神田　☎0972-82-8442

労働なんでも相談会

とき　3月15日㈬　18時～20時30分
ところ　臼杵市観光交流プラザ
※相談無料・予約不要
問　産業促進課（内1262・臼杵庁舎）

働く人のための労働講座

とき　3月15日㈬　18時30分～20時
ところ　臼杵市観光交流プラザ
内容　演題「『働き方改革』と職場のメンタルヘルス」
講師　政丸　佐智夫氏（大分県雇用労働政策課参事）
※参加無料
問　産業促進課（内1262・臼杵庁舎）

集中労働相談会

「解雇・雇い止め・退職勧奨・内定取消」の集中労働相談会を開催します。
とき　3月12日㈰10時～20時
3月13日㈪・14日㈫8時30分～20時
ところ　県庁本館7階　雇用労働政策課
相談方法　来場または電話による相談。予約不要。
※電話相談はフリーダイヤル　☎0120-601-540
※携帯・スマホ・公衆電話からは左記へ（相談員　県職員）
問　大分県労政・相談情報センター　☎097-532-3040

婚活応援・無料相談会

独身のお子様をお持ちの親御様（ご本人含む）のための婚活応援・無料相談会を実施します。
とき　3月21日㈫10時～16時
※要事前予約
ところ　野津中央公民館会議室
後援　臼杵市婚活推進協議会
問　NPO法人H&B　☎0977-75-9884

お知らせ

期限内納付と振替期日

納税は、お近くの銀行などの金融機関、納税地の税務署窓口で受付けています。

【平成28年分確定申告の納付期限】
申告所得税および復興特別所得税の納付期限　3月15日㈬
消費税および地方消費税（個人事業者）の納付期限　3月31日㈮

また、申告所得税および復興特別所得税並びに消費税および地方消費税（個人事業者）の納税は、金融機関

大潮　3/11日(土)～14日(火)
　　3/26日(日)～29日(水)

臼杵庁舎の耐震補強工事のお知らせ

現在、臼杵庁舎の耐震補強工事を行っています。
来庁時にはみなさまにご迷惑をおかけしますが、ご理解・ご協力をよろしくお願いします。
工事期間　3月17日(金)まで
問 **総務課（内線2138・臼杵庁舎）**

の預貯金口座から引落しとなる振替納税が大変便利です。なお、これまで口座振替により納付していた方に、金融機関から領収証書を送付していましたが、平成29年からは送付されませんのでご注意願います。災害などにより納付が困難な場合は、納税の緩和制度を受けることができる場合があります。ご不明な点は、最寄りの税務署にお尋ねください。

【平成28年分確定申告の振替納税の振替日】
申告所得税および復興特別所得税の振替日　4月20日(木)
消費税および地方消費税（個人事業者）の振替日　4月25日(火)
問 **臼杵税務署※自動音声案内**
☎0972-63-8522

自動車の移転登録 抹消登録はお済みですか

自動車税は、毎年4月1日現在に運輸支局に登録されている自動車の所有者（割賦販売の場合は使用者）にその年度分（4月～翌年3月まで）が課税されます。次のような場合は、3月31日までに必ず大分運輸支局（050-5540-2087）で登録手続きをしてください。

自動車を下取りに出したり、他人に譲渡したとき…移転登録
自動車の所有者、使用者が死亡したとき…移転登録
自動車を使用しなくなったり、解体したとき…抹消登録

問 **大分県税事務所自動車税管理室**
☎097-552-1121

平成29年度「交通災害共済」加入募集中です

交通災害共済とは年額360円の掛金で、交通災害（自動車・単車・電車・バス・航空機・船舶（定期便）・自転車などに乗っていての事故やこれらの乗り物に接触・衝突などによる事故）にあった場合に見舞金を受け取ることができる任意加入の共済制度です。

共済期間　3月31日までに申込→4月1日～平成30年3月31日
4月3日以降に申込→掛金納入日の翌日～平成30年3月31日
問 **臼杵地域 市民課（内1162・臼杵庁舎）**
野津地域 市民生活推進課（内122・野津庁舎）

架空請求メールにご注意ください

悪質業者が大手企業をかたり「最終通告です。有料動画閲覧履歴があり、ご連絡をいただけない場合は法的措置に移ります」などと記載されたメールを送信してくることがあります。業者に連絡をしてしまうと個人情報を知られてしまう可能性があるので、連絡はせずに、まずは消費生活センターなどにご相談ください。
問 **臼杵市消費生活センター（市民課内）☎0972-63-8953**

ストップ地球温暖化 大分県ノーマイカーウィーク

3月1日～7日、県では、地球温暖化対策として、「ストップ地球温暖化大分県ノーマイカーウィーク」を行います。皆さんもできる限り自動車の利用を控え、公共交通機関や徒歩、自転車での通勤、お買い物はいかがですか。
問 **大分県うつくし作戦推進課**
☎097-506-3024

環境影響評価方法書の縦覧および住民説明会

事　業　（仮称）大分・臼杵ウインドファーム事業（風力発電所設置事業）発電設備最大出力3万2千キロワット、風力発電機最大16基程度
区　域　大分市および臼杵市にまたがる行政界付近から大分市東部へと連なる尾根筋
環境影響評価方法書の縦覧
と　き　3月1日(水)～31日(金)
8時30分～17時（土日祝日除く）
ところ　環境課（臼杵庁舎）
住民説明会
と　き　3月19日(日)10時～12時
ところ　臼杵市中央公民館2階講座室
問 **関西電力株式会社再生可能エネルギー事業戦略室事業化推進グループ**
☎050-7104-6731

特定環境保全公共下水道事業計画変更（案）の縦覧

と　き　3月1日(水)～15日(水)
8時30分～17時15分（土日祝日除く）
ところ　上下水道工務課（上下水道庁舎内）
変更内容　事業期間の延伸
意見書の提出　臼杵市民および利害関係人は、縦覧期間満了の日までに、当該変更案について臼杵市長宛に意見書（様式自由、住所、氏名を必ず記入）を提出できます。
問 **上下水道工務課**
☎0972-64-0314

女性の健康週間

毎年、3月1日から8日は「女性の健康週間」です。女性が生涯を通じて健康で明るく、充実した日々を自立して過ごすためには、生活の場（家庭、地域、職域、学校）を通じて、女性の様々な健康課題を社会全体で総合的に支援することが大切です。
問 **保険健康課（内1144・臼杵庁舎）**

国民年金の学生納付特例制度

国内に住む20歳以上60歳未満の方は、学生であっても国民年金への加入が義務付けられています。しかし、本人の所得が一定額以下の場合、国民年金保険料の納付が猶予される「学生納付特例制度」を利用できます。届出は年度ごとに申請が必要です。詳しくは、お問合せください。
問 **佐伯年金事務所**
☎0972-22-1970

広告主を募集します

臼杵市では、市の保有する資産などを広告媒体として活用し、市民サービスの向上や地域経済の活性化

移動献血のお知らせ

と　き　3月15日㈬　9:30～11:00
ところ　野津庁舎玄関ロビー
献血でたくさんの命が救われます。定期的な献血のご協力をお願いします。
献血は県内を回る献血バス、または最寄りの献血ルームで受付けています。
問　市民生活推進課（内133・野津庁舎）

を図るため、広告事業を展開しています。

臼杵市ホームページ（トップページ）有料広告の掲載
広告掲出料（年額）1枠12万円
※広告内容については、臼杵市広告掲載基準および臼杵市ホームページ広告掲載募集要領を適用します。
問　市長室（内2115・臼杵庁舎）

豊洋中学校 閉校記念式典

と　き　3月19日㈰第一部（臼杵市教育委員会主催）10時30分～、昼食・懇談（オードブル・お茶あり）12時～
第二部（閉校実行委員会主催）13時～
ところ　豊洋中学校体育館
問　臼杵市教育委員会
☎0972-63-1111
臼杵市立豊洋中学校
☎0972-67-2003

銃砲刀剣類登録審査会

銃砲刀剣類登録証がついていない古式銃法や刀剣類をお持ちの方は、必ず登録審査を受けてください。
と　き　3月8日㈬13時～17時
ところ　県庁舎別館8階84会議室
持参品　現物と発見届出済み証・登録手数料（1件6,300円）
詳しくは、お問合せください。
問　大分県教育庁文化課
☎097-506-5493

あなたの語学力を生かしませんか

ラグビーワールドカップや東京オリンピックの開催を控え、外国人観光客を増やすための施策が展開されています。臼杵市にも年間4千人以上の外国人観光客にお越しいただき、国宝臼杵石仏をはじめ町並み観光を楽しんでいただいていますが、通訳を行える方が不足しています。観光ガイド通訳や、様々な場面で活躍いただける方を募集していますので、興味のある方は、ぜひお問合せください。
問　おもてなし観光課（内761・臼杵市観光交流プラザ内）

さくら植樹ボランティア募集

ワタミの森「臼杵」で一緒に桜の植樹をしていただける方を募集します。定員は先着40名で、どなたでも参加できます。ご希望の方はご連絡ください。
※臼杵市とワタミグループは2014年に森づくりに関する協定を締結し、市有林約50ヘクタールを「ワタミの森」として整備を進めています。
と　き　3月4日㈯10時～12時
※9時30分集合
ところ　ワタミの森「臼杵」
集合場所　臼杵市土づくりセンター駐車場（野津町大字八里合2515-4）
問　ワタミファーム&エナジー株式会社臼杵事業所
☎0974-24-3020

第2回大人とこどもの素人のど自慢大会

と　き　3月12日㈰10時～13時
ところ　市浜地区コミュニティセンター体育館
素敵な歌声をお楽しみください。
入場無料。
問　市浜地区コミュニティセンター
☎0972-62-3100

第2回早春賦ウォーク

臼杵出身の国文学者・作詞家の吉丸一昌を偲び、吉丸が大分中学校時代に歩いて通った江無田橋～万里橋間などを巡るウォーキング（約6㎞）を開催します。
と　き　3月11日㈯
9時30分まで集合（小雨決行）
ところ　市浜地区コミュニティセンター
参加料　一般100円、小・中学生50円（傷害保険料含む）
申　込　事前申込不要。当日会場受付。
問　うすきグッドウォーク会（笹山）
☎090-7982-9624

大岩登山絶叫大会

と　き　3月26日㈰9時30分出発（雨天中止）
ところ　大岩登山口（駐車場あり）
参加料　無料（賞品あり）
問　東海添区たたら会
☎0972-63-4359

第130回記念街のコンサート

と　き　3月5日㈰
13時30分～14時50分
ところ　臼杵市民会館小ホール
入場料　無料
問　臼杵音楽交流協議会事務局
☎0972-63-7817

講習会・講座・教室・試験

図書館の教室・おはなし会

■野津会場　野津中央公民館

○ぴよぴよおはなし会&赤ちゃんのための読み聞かせ教室
と　き　3月1日㈬10時～12時
対　象　妊婦の方、乳幼児と保護者

■臼杵会場　荘田平五郎記念子ども図書館

○よむよむの会読み聞かせ
と　き　3月11日㈯14時～15時
対　象　0歳～小学生までと保護者
○赤ちゃんのための読み聞かせ教室（初心者コース）
と　き　3月15日㈬10時～11時30分
対　象　妊婦の方、1歳半までの赤ちゃんと保護者
○大人のための絵本講座
と　き　3月16日㈭10時～11時30分
対　象　絵本の世界に興味のある方、読み聞かせを始めようとしている方
○赤ちゃんのための読み聞かせ教室（経験者コース）
と　き　3月24日㈮10時～11時30分

おおいた県南地域若者サポートステーション無料出張相談

サポステはハローワークと連携して15～39歳までの若者の職業的自立をサポートします。

と　き　毎週火曜日 10:00～15:00（祝日は休み）
ところ　臼杵市ふるさとハローワーク2階
問 **おおいた県南地域若者サポートステーション　☎0972-28-6117**

対　象　妊婦の方、1歳半までの赤ちゃんと保護者
○赤ちゃんのための読み聞かせ教室（まとめコース）
と　き　3月27日㈪10時～11時30分
対　象　1歳半～3歳までの子どもと保護者
問 **臼杵図書館　☎0972-62-3405**

パソコン教室

ところ　臼杵市中央公民館2階
定　員　各講座10名
パソコン基礎講座
内　容　電源、マウス操作、文字の入力、簡単な文章作成
対　象　初めてパソコンに挑戦する方
受講料　500円
と　き　3月9日㈭　9時30分～16時30分
EXCEL初級講座
内　容　基本入力、データ操作、セルの書式設定、グラフ作
受講料　1,000円
と　き　3月16日㈭　9時30分～16時30分
WORD活用講座
内　容　ワードでおえかき
受講料　1,000円
と　き　3月23日㈭　9時30分～16時30分
※原則パソコン持込。パソコンをお持ちでない方はこちらで用意します。
※人数が少ない場合、やむをえず中止する場合があります。
※受講の申込みは原則3日(土日祝日除く)前までにお願いします。
問 **総務課(内2135・臼杵庁舎)**

自衛隊一般幹部候補生採用試験

受　付　3月1日㈬～5月5日㈮
試験日　5月13日㈯※飛行要員は13日㈯・14日㈰の2日間
ところ　大分県中小企業会館(14日は大分地方協力本部)
資　格　平成30年4月1日現在、22歳以上26歳未満の方(院卒者28歳未満)
問 **自衛隊大分地方協力本部大分募集案内所☎097-546-2177**

国税専門官採用試験

人事院と国税庁では、国税専門官採用試験の受験者の募集をしています。受付は3月31日㈮～4月12日㈬。受験資格など、詳しくは人事院ホームページをご覧いただくか、左記①または②へお問合せください。
① 人事院人材局試験課
☎03-3581-5311(内2332)
② 熊本国税局人事第二課試験研修係☎096-354-6171
臼杵税務署☎0972-63-8522
※自動音声案内

コミュニティだより No.91

上浦・深江振興協議会の取組を紹介します

平成25年5月に発足した上浦・深江振興協議会では、一年を通じて様々な特色ある取組が行われています。

5月29日に行われたのは、今年で8回目を迎える人気イベント「大漁まつり」。当日はあいにくの雨天にも関わらず、約700名の方が来場しました。メインの催しである地引き網では、子どもたちがびしょ濡れになりながら一生懸命に網をたぐり寄せました。漁師の賄汁(まかないじる)の無料配布、魚のつかみ取り用の手作りプール、休憩用の即席ベンチなど、地区の方のおもてなしの心を感じる温かいイベントでした。

10月23日には、地区住民や地区出身者の交流、介護予防などを目的に「第1回上浦・深江地区運動会」が行われました。1歳～84歳までの約250名の参加者が、玉入れや借り物競争などの競技を通じて大いに親睦を深めました。

最後に紹介するのは、12月10日に深江地区漁民広場で行われた「臼杵最大級イルミネーションフェスティバル2016」です。当日は天候にも恵まれ、約750名の方が来場し、カウントダウンの合図とともに点灯されたイルミネーションに会場からは大きな歓声が上がりました。このイルミネーションは、地区の方が会場を訪れた方に少しでも喜んでいただきたいという想いで、約1ヵ月半かけて準備したものです。会場内には多くの模擬店が立ち並び、ミニ音楽会や花火などの催しも行われました。来場者の皆さんは、太刀巻きやりゅうきゅう丼などの海の幸を堪能しながら、音楽会や冬の夜空に打ち上げられる花火を楽しんでいました。

特色ある取組に市内外から多くの人が訪れ盛り上がりをみせる上浦・深江地区の今後にますます期待です。

協働まちづくり推進課（内2302・臼杵庁舎）

第20回うすき竹宵決算報告書

昨年の11月5日、6日に行われた、第20回うすき竹宵の決算を報告します。皆さんから多くの協賛金や募金をいただき、またボランティアや地域の方々にご協力いただき、誠にありがとうございました。

第20回うすき竹宵実行委員会　委員長　児玉　実

（収入）　（単位：円）

内　容	決算額
前年度繰越	186,110
協賛金	4,691,910
市補助金	4,000,000
募金	39,841
シャトルバス売上	752,847
雑収入	535,180
合計	**10,205,888**

※「雑収入」は竹宵自販機の売上げなどを含む

※「繰出金」は竹ぼんぼり加工用機械の積立金

積立金累計　1,600,657円

（平成29年2月8日現在）

※ぼんぼり・オブジェに使用された竹の伐採などの費用は、3,254,464円

（繰越）　（単位：円）

（収入）	10,205,888
（支出）	10,070,209
（差引）	135,679

（支出）　（単位：円）

費　目	内　容	決算額	備　考
竹関連費	オブジェ制作費	1,287,998	
	ロウソク費	1,850,576	
	器具費	23,341	丸のこ、替刃、器具修繕など
	雑費	814,983	レンタカー代、チャッカマンなど
	小　計	**3,976,898**	
イベント費	イベント費	2,025,948	イベント出演，行列衣装など
	借上げ料	392,796	ピアノ、机、椅子レンタルなど
	雑費	354,190	舞台音響設備など
	小　計	**2,772,934**	
広報費	印刷製本費	790,128	ポスター、チラシなど
	雑費	69,644	ホームページ運営など
	小　計	**859,772**	
総務費	保険料・手数料	491,040	ボランティア保険、クリーニングなど
	借上げ料	864,540	シャトルバス借上げなど
	仮設工事費	546,736	仮設電源工事など
	雑費	358,289	ブルーシートなど
	小　計	**2,260,605**	
繰出金	積立金	200,000	加工機械保守・管理積立
合　計		**10,070,209**	

問合せ先　おもてなし観光課（内761・臼杵市観光交流プラザ内）

うすき竹宵サポーター倶楽部　決算報告

（単位：円）

収　入			支　出		
項　目	金　額	備　考	項　目	金　額	備　考
前期繰越金	48,059		ロウソク費	1,000,000	20,000個分
会員年会費	978,000	会費1,000円×978口			
預金利息	27				
募金箱	22,376		次期繰越金	48,462	
合　計	**1,048,462**		**合　計**	**1,048,462**	

昨年も「うすき竹宵サポーター倶楽部」へのご入会ありがとうございました。また「うすき竹宵カレンダー」のご購入にも感謝致します。本年はサポーター倶楽部結成10周年を迎えます。また新たな気持ちで頑張りたいと思いますので皆様のご支援ご協力よろしくお願いします。

うすき竹宵サポーター倶楽部　会長　小野健介

平成30年うすき竹宵カレンダー掲載フォトコンテスト 作品募集

■応募条件

・フィルム（ポジ）、デジタルデータ、カラープリント（四つ切または四つ切ワイド）で未発表の作品　※応募作品の返却はできません。

・1人で複数点を応募できます。

・他人の著作権、肖像権を侵害する作品はご遠慮ください。

・応募作品の著作権はうすき竹宵サポーター倶楽部に帰属します。

■締　切　5月30日㈫まで

■入賞作品の発表

6月30日㈮までに直接、ご本人へ連絡します。表彰は平成30年うすき竹宵カレンダーへの掲載をもってかえさせていただきます。

■応募方法・問合せ先

応募作品に住所、氏名、連絡先を記入した用紙を添えて、うすき竹宵サポーター倶楽部事務局（〒875-0041　臼杵市大字臼杵72-91　いづみ印刷株式会社内☎0972-63-4317）へ送付してください。

ケーブルテレビサービス

多彩な専門チャンネルがいつでも見放題！

最大 **73** チャンネル

ベーシックプラス **4,212**（税込）円/月

※チャンネル数は、有料チャンネルを含みます。

基本プラン **1,512**（税込）円/月

大分県内波5チャンネル：福岡県内波3チャンネル：自主放送4チャンネル

ご加入がとってもお得になっています！

ケーブルテレビ導入費用（引込工事、宅内工事、STB設置工事） 最大34,000円（税抜）

インターネット宅内工事費用 15,000円（税抜）

ケーブル電話 最大18,000円（税抜）

これらが全て

工事費用0円

キャンペーン実施中！4/28（金）まで

※加入金は別途必要です。※ケーブルテレビ導入費用の金額は多チャンネルプラン（STB設置込み）の場合です。※テレビ導入工事費用はテレビ１台までの金額です。２台目以降のテレビの接続は追加工事費用が発生します。※このキャンペーンはご加入後２年以上のご利用が条件です。２年未満でご解約の場合は初期工事費用のお支払いが発生します。※ケーブル電話は、光化エリアでサービスを提供しています。※ご不明な点はお気軽にお問い合わせください。

集合住宅基本利用料変更のお知らせ

伝送路光化工事完了地域では、集合住宅でも戸建住宅同様、多チャンネル放送サービス・高速インターネットサービス・電話サービスが提供できることとなります。つきましては順次、戸建住宅と同様の基本利用料に変更させていただきますので、ご了承のほどよろしくお願いいたします。（変更時期はお住いの地区により異なります）

変更時期	変更内容
①大字臼杵地区 （平成27年度伝送路光化工事対象地域） ⇒平成29年4月以降 ②大字市浜・江無田・戸室地区 （平成28年度伝送路光化工事対象地域） ⇒平成30年4月以降	基本利用料 【現　在】月額　945円（税抜） 【変更時期以降】月額1,400円（税抜） ※お支払方法等により割引を適用させていただく場合がございます。

臼杵市民チャンネル・お天気チャンネルで広告募集中！

地域カバー率 約80%! 地元密着のU-netを利用して広告を流しませんか? 低予算で多数回数の広告放送が可能です。詳しくは臼杵ケーブルネットまで。ご連絡をお待ちしています!

臼杵ケーブルネット株式会社

communication media U-net

URL http://www.unet.co.jp

臼杵ケーブル 検索

TEL 0972-64-7000

〒875-8691 大分県臼杵市大字臼杵616番3

電話受付時間▶月～金曜日　9:30～18:00

うすきっこ USUKIKKO

うすきの元気な子どもたち

おめでとう！はじめてのお誕生日 3月生まれ

首藤（しゅとう）　笑心（にこ）ちゃん
（28日・野村）
（貴志・淳子）

★ハッピー里ちゃんの読み聞かせ
と　き　3月17日㈮
★英語で遊ぼうABC（専）
と　き　3月21日㈫
★オープン保育
と　き　3月23日㈭
★ママのための簡単一品料理
と　き　3月23日㈭
★クッキング
と　き　3月25日㈯
★かおる先生のヒップホップ教室（専）
と　き　3月27日㈪
★産後ママとベビーダンス（専）
と　き　3月28日㈫

ウスキッズ

開館日時　月～金　9:00～15:00
ところ　海辺保育園2階子育て支援室
☎0972-62-3464
※月～金曜日の行事のない日時はプレイデーとして開館
※時間表示のない催しは10:30～12:00
☆身体計測・なりきり写真館
（0歳児対象 ふわふわっ）
と　き　3月1日㈬
☆馬油でベビーマッサージ
（0歳児対象 ふわふわっ）
と　き　3月8日㈬※バスタオル持参
☆おでかけin諏訪山公園
（1～2歳児対象 とことこっ）
と　き　3月13日㈪10:30～11:30
ところ　諏訪山公園（現地集合・解散）
※ウスキッズの看板が目印です
☆ママと赤ちゃんのリトミック
（0歳児対象 ふわふわっ）
と　き　3月15日㈬
ところ　大浜ふれあいセンター
※動きやすい服装で参加してください
☆おでかけin諏訪山公園
（0歳児対象 ふわふわっ）
と　き　3月22日㈬
ところ　諏訪山公園（現地集合・解散）
※ウスキッズの看板が目印です
☆満1歳のたん生会 卒ふわっ式
（0歳児対象 ふわふわっ）
と　き　3月29日㈬
※参加希望は要事前連絡
★卒とこっ式（1～2歳児対象 とことこっ）
と　き　3月27日㈪10:30～11:30
※参加希望は要事前連絡
★成長の証をとろう！（身体計測・手型）
（わくわくキッズ工房）
と　き　3月2日㈭、6日㈪
10:30～11:00※限定10組

よいこのへや

開館日時　月～金　9:00～16:00
※毎月第1火曜日は11:00～16:00
※時間表示のない催し10:30～11:30
ところ　港町本通り7組
☎0972-83-4415
☆ピアノとうたお♪
と　き　3月6日㈪10:30～11:00
★ベビーマッサージ
と　き　3月13日㈪
★リラックスヨガ
と　き　3月14日㈫10:00～11:00
☆うごいてあそぼ！
と　き　3月24日㈮10:00～11:00
★ママ力（りょく）UP座談会
と　き　3月21日㈫10:00～12:00

子育て支援センター 童

開館日時　月～金　10:00～16:00
土曜日　10:00～15:00
ところ　鹿嶋事務所
☎0974-32-3070
★グラスブーケを作ろう！！
と　き　3月9日㈭10:00～12:00
締　切　3月4日㈯まで
※先着4組※花バサミ持参
※材料費　1,000円（子育てクーポン使用可）
☆ハンドベルをしよう！
と　き　3月11日㈯10:00～12:00
★みんなで子育て（専）
と　き　3月27日㈪10:00～14:00
※専任講師　臨床心理士の先生を迎えています。
※個別相談の方は要予約

その他　子育て関連情報

英語であそぼう!!

高野（昼間）　☎090-6894-9107
イースターパーティーをします
と　き　3月27日㈪10:30～11:30
ところ　臼杵市中央公民館ほっと館
対　象　0歳～6歳の未就学児と保護者
参加費　1組300円

リズムのお部屋

前田　☎0972-62-2847
童謡、わらべ歌、表現遊び、紙芝居
3月の歌は「ころころたまごは」「あしぶみタンタン」ほか
と　き　3月15日㈬10:00～11:00
ところ　八町大路カニ醤油「自由空間」
対　象　乳幼児と保護者※自由参加

子育てサロン「この指とまれ」

竹内　☎0972-62-4844
と　き　3月10日㈮10:00～11:30
ところ　臼杵市中央公民館1階和室
内　容　「おたのしみ会」をしよう
対　象　0歳児～未就園児※自由参加

子育てサロン「小原流うすきジュニアいけ花教室発表会」

中森　☎090-3884-38174
と　き　3月11日㈯～12日㈰
ところ　臼杵市観光交流プラザ
内　容　市内小学生20名の花展（卒業生の友情出品あり）入場無料。最終日は16:00まで

天使組

カトリック臼杵幼稚園
☎0972-62-3065
ところ　幼稚園マリアホール
対　象　未就園児と保護者
○第11回天使組　※9:30～自由登園
と　き　3月22日㈬10:00～11:30
内　容　おたのしみ会
※毎週火曜日9:00～16:00は園庭を開放しています

なかよし広場

認定こども園アソカ幼稚園
☎0972-63-0807
○第14回なかよし広場
と　き　3月10日㈮10:00～
内　容　園庭であそぼう！
（雨天室内あそび）
ところ　アソカ幼稚園
対　象　未就園児と保護者

小篠（こしの）　百凛（ももり）ちゃん
（6日・左津留）
（友洋）

板井（いたい）　和花（わか）ちゃん
（7日・高倉）
（政徳・桃子）

大津（おおつ）　咲來（さら）ちゃん
（7日・野村）
（賢治・絵里香）

加茂（かも）　栄純（えいじゅん）くん
（20日・千代田）
（龍之介・綾乃）

増中（ますなか）　杏菜（あんな）ちゃん
（21日・江無田）
（洋二）

臼杵の子育て応援中!
～ちあぽーと1周年記念イベント～

児童手当などの行政手続き、子育て相談や支援の場として開設された、臼杵市子ども・子育て総合支援センター「ちあぽーと」が開設1周年を迎えます。ちあぽーとの1周年と子どもの遊び場整備を記念し、記念イベントを行います！どなたでも参加でき、お子さまも楽しめるイベントです！ぜひ遊びに来てください。

と　き　3月11日㈯10:00～14:00
ところ　ちあぽーと（館内、駐車場）、臼杵庁舎　東側駐車場
内　容　ステージ発表、匹田久美子氏記念講演会「しあわせの根っこを育もう」、子育て支援施設などの展示、ちびっこフェア（大型ふわふわ遊具・ほっとさん記念撮影会・スタンプラリー・消防車試乗会・パトカー・白バイ）
※記念講演会は託児あり。申込締切3月10日㈮

問合せ先　子ども子育て課（内2511、2512・ちあぽーと内）

自分たちでとった大豆で!豆腐作り体験

1月30日、南野津小学校の5・6年生18人がほんまもんの里農業推進センターで豆腐づくり体験を行いました。児童たちが収穫した大豆（約15kg）を使用して、加工研究クラブや農業委員の方々が豆腐の作り方を教えました。児童たちは大豆をミキサーで擦ったり、にがりを味見するなどして豆腐作りを体験。また、出来立ての温かい豆乳や大豆から作った寒天なども試食して、大豆料理を味わいました。

初めての誕生日を記念して、市報に写真を載せてみませんか。
対　　象　市内に住む4月に1歳を迎えるお子さん
応募方法　必要事項に写真を添えて3月14日㈫までに市長室へ
必要事項　お子さんの氏名（ふりがな）、性別、生年月日、行政区（住所）、保護者氏名、連絡先（電話番号、FAX、E-mail）
申込・問合せ先　市長室（内2115・臼杵庁舎）

地域子育て支援拠点（行事予定）

予　約　★は要予約。　☆は予約不要です。
対　象　未就学児（保護者同伴）
※予約はお問合せください
※（専）は専門講師の行事

○行事のない日について
開館日は行事のない日でも、気軽に立寄れます。子育てに関する相談や自主サークルの育成も行っています。

○子育て携帯サイト『すこやか臼杵っ子』
臼杵市のさまざまな子育て支援サービスや子育てに役立つ情報などを提供しています。また、行事予定もトピックスでお知らせしています。利用料・登録料は無料ですが、通信料は登録者の負担となります。

子育て支援「あのね」

開館日時　月～土8:00～13:00
ところ　福祉センターすみれ館
☎0972-63-7343
下記の活動は10:00～13:00
対　象　0歳児～

★できるかな（0歳～造形遊び）
と　き　3月1日㈬
★「ママ友」と「キッズ」と「ベビー」の遊びクラブ
と　き　3月3日㈮
★パン作り教室
と　き　3月4日㈯
★ためしてみよう（0歳～体育遊び）
と　き　3月8日㈬
★リトミック（専）
と　き　3月9日㈭
★おばあちゃんの味
と　き　3月11日㈯
☆子育てヘルプ（専）
と　き　3月14日㈫
★由美先生の「ピラティス教室」（専）
と　き　3月16日㈭

3月の催し

八町大路　幟市（のぼりいち） 3/4

と　き　毎月第1土曜日 10:00～
ところ　臼杵市中央通商店街（八町大路）
問合せ先　**臼杵市中央通商店街振興組合事務局**
☎0972-63-8525

いっしょにうすきあるき（定番まち歩き）

と　き　3月5・12・19・26日（毎週日曜日）
10:30スタート（約1時間30分）
ところ　臼杵市観光交流プラザ スタート/ゴール
参加料　無　料

古地図であるく臼杵のまち

と　き　3月4日㈯10:00スタート（約2時間）
ところ　臼杵市観光交流プラザ　スタート/ゴール
参加料　500円（臼杵市歴史資料館入館料を含む）

うすきミワリーガイド
（臼杵の妖怪話にスポットをあてたまち歩き）

と　き　3月19日㈰10:00スタート（約2時間）
ところ　臼杵市観光交流プラザ　スタート/ゴール
参加料　500円（臼杵市歴史資料館入館料を含む）
問合せ先　**臼杵市観光交流プラザ ☎0972-63-1715**

臼杵市民は臼杵石仏・稲葉家下屋敷・吉丸一昌記念館を無料で観覧可能。受付で住所を確認できるものをご提示ください。

うすき海鮮朝市 3/4.11.18.25

と　き　毎週土曜日 7:30～売切れ次第終了
（祝日は休み）
ところ　臼杵魚市場・海鮮食堂うすき
問合せ先　**臼杵魚市場　☎0972-62-3009**

国宝臼杵石仏観て歩き（石仏とその周辺のガイド解説）

と　き　3月7日㈫、11日㈯、21日㈫9:30～
ところ　臼杵石仏入場券売り場前集合
定　員　10名程度（臼杵市民対象）※無料
問合せ先　**臼杵石仏事務所☎0972-65-3300**

ぴんころ朝市 3/19

と　き　毎月第3日曜日 9:00～11:00
ところ　スーパーフミヤ駐車場
問合せ先　**市民生活推進課（ぴんころ朝市協議会）**
☎0974-32-2220

吉四六さんばなし口演 3/12.26

と　き　毎月第2・第4日曜日 11:00～13:30
ところ　吉四六さんの家（吉四六ランド内）
問合せ先　**市民生活推進課**
☎0974-32-2220

うすき大好き

“臼杵っこ”育て

～臼杵の子どもたちの様子をお知らせします！～

「学力向上プロジェクト」のとりくみ

今、臼杵市の小・中学校では、学力向上プロジェクト2016に取り組んでいます。
中学校では、週４日「うすきチャレンジ」の時間を15分間設定し、臼杵市全体の学力アップを目指して国語・数学の活用力を育てる問題に挑戦しています。

また、小学校では、朝や昼の活動で国語や算数などの学習（スキルタイム）に加えて、市内統一の冬休みの宿題の中で活用力を育てる問題にも挑戦しました。

臼杵っこが「よろこびいっぱいの15の春を迎える」ためには、家庭・地域の協力が必要です。学校と力を合わせて、自ら学ぶ力を身につけた臼杵っこを育てていきましょう。

問合せ先　**学校教育課（内3113・臼杵庁舎）**

休日救急当番医（8:30～22:00）

※都合により変更になる場合があります　受診の際はお電話でお問合せください

月日	病院名　☎(0972)
3/5	コスモス病院　☎62-5599
12	
19	
20	コスモス病院　☎62-5599 ／とうぼ小児科医院☎63-5811※小児科は8:30～17:00
26	コスモス病院　☎62-5599
4/2	

◎臼杵市医師会テレホンサービス　☎0972-63-0099（平日17:00～翌8:00、土日祝日は終日）
休日救急当番医と平日夜間救急当番医をご案内します。
◎豊後大野市の休日救急当番医は豊肥保健所のホームページをご覧ください。

休日当番歯科医

※都合により変更になる場合があります　受診の際はお電話でお問合せください

月日	臼杵地域　☎(0972)　9:00～17:00		野津地域　☎(0974)　9:00～12:00	
3/5	佐藤歯科医院	☎62-2755	矢野歯科クリニック（三重町）	☎22-8811
12	白土歯科医院	☎62-5558	芦刈歯科クリニック（野津町）	☎32-7700
19	陶山歯科医院	☎63-6655	むとう歯科医院（犬飼町）	☎097-578-1800
20	立川和人歯科医院（津久見市）	☎82-8668	つばさ歯科（三重町）	☎22-6262
26	つかもと歯科医院（津久見市）	☎85-1182	岩田歯科クリニック（野津町）	☎32-7220
4/2	こながわ歯科医院	☎63-2121	杉山歯科クリニック（野津町）	☎32-2167

市民相談（無料）

相談内容	と　き	ところ・問合せ先
総合相談	毎週(月)～(金)　9:00～16:00	社会福祉協議会 臼杵事務所 ☎ 0972-64-0123
司法書士相談 （多重債務や成年後見制度）	随時（要予約）	
心の専門相談 （心理カウンセラー）	随時（要予約）	
総合相談	毎週(月)～(金)　9:00～16:00	社会福祉協議会 野津事務所 ☎ 0974-32-7759
年金相談	毎月第2木曜日（要予約） 10:00～15:00	佐伯年金事務所 ☎ 0972-22-1970 会場：臼杵市社会福祉センター
専門医による医療相談 心の健康相談 （要予約・前日午前中まで）	3月23日(木)　13:30～14:30	中部保健所 ☎ 0972-62-9171
法律（要予約）	3月17日(金)　13:15～17:15	臼杵商工会議所 ☎ 0972-63-8811
子ども相談　教育一般	毎週(月)～(金)　8:30～17:00	子ども子育て課（内 2514・ちあぽーと）
教育（いじめ、不登校）	毎週(月)～(金)　9:00～16:00	教育相談室「きずな」 ☎ 0972-62-8341
大分県こども緊急電話相談室	(月)～(土)　19:00～8:00 日曜日・祝日　9:00～17:00 19:00～8:00	小児専門医療機関の看護師 ☎ 097-503-8822
いつでも子育てほっとライン （子育て相談）	365日24時間	大分県こども・女性相談支援センター ☎ 0120-462-110

ほんまもん農産物でつくる

ほんまもんレシピ

白ネギの豚肉巻き

レシピ提供：野津1食生活改善推進協議会

材料（4人分）

白ネギ（白い部分）…… 2～3本分
豚肉バラスライス …… 250g位
白髪ねぎ…… 適宜
＜調味料＞
みりん …… 大さじ4
しょうゆ …… 大さじ2
酒…… 大さじ3
砂糖…… 大さじ1/2
（※調味料は事前に合わせておく）

作り方

①白ネギは縦に一本切れ目を入れ、豚バラを引っぱる様にして白ネギに斜めにグルグル巻いて、食べやすい大きさ（3～4cm）に切り分ける。
②フライパンを強火で熱して、巻き終わりを下にして先に焼き、回転しながら全体に焼き色をつけ、調味料を入れて弱火でふたをする。（フライパンがテフロン加工以外で焦げつきが気になる時は、肉を焼くときに油大さじ1を入れる）
③白ネギに十分熱が入ったら（大体7～8分）、ふたを開けて煮詰める。器に盛り付け、好みで白髪ねぎをのせて出来上がり。（味は好みで微調整する）

問合せ先　農林振興課（内162・野津庁舎）

吉四六さん村の農泊日記

「ムラにインバウンド」

2008年より、九州全体のグリーンツーリズムの推進と発展のためのシンポジウムが年1回、九州各県持ち回りで行われてきました。今年からはテーマを絞り、1年に複数回多地域で開催という流れになり、このたび臼杵市において「ムラにインバウンド」というテーマで開催されました。大寒のとても寒い日でしたが、九州各県・臼杵市から約100名の参加者がありました。現場で活躍している旅行会社やツアーガイドの方々の経験豊かで、とても参考になる内容のパネルディスカッションは大好評。地域PRタイムでは参加者がそれぞれ工夫を凝らして自身の地域をアピール。また、各県から実践者が集まってきているため、他地域との繋がりが出来たり、旅行会社の人に地域を売り込んだりと、とても充実した時間となりました。シンポジウム後は各農泊家庭に分かれて、さらに交流を深めたようです。

学び、交流、繋がり作り。様々な要素が含まれているこのシンポジウム。今回の学びを次のステップに活かせるよう、九州一丸となって取り組んでいきたいと思います。

有意義な意見交換！

吉四六さん村PR！

各地域も負けじとPR！

問合せ先　市民生活推進課（内212・野津庁舎）

熊井惇画伯の絵画の寄贈

東京都在住の熊井恭子氏から、父の故・熊井惇画伯（山香町出身）の作品9点が寄贈されました。熊井氏は「お里帰りができて良かった。」と述べ、教育委員会から感謝状が贈呈されました。

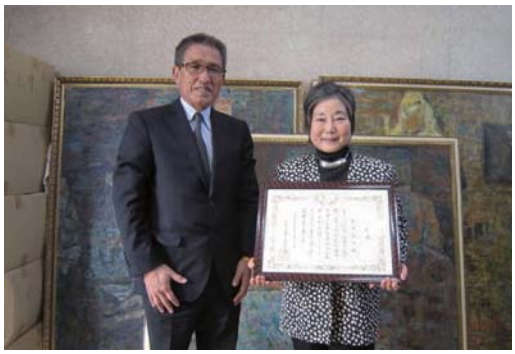

「臼杵市所蔵 熊井惇展」開催!

国宝臼杵石仏などを描いた臼杵市所蔵の熊井惇画伯の絵画展を開催します。日展や県美展での入選作品も展示しますので、ぜひご覧ください。

と　き　3月4日㈯～12日㈰
ところ　臼杵市観光交流プラザ2Fギャラリー
主　催　臼杵市教育委員会

問合せ先　文化・文化財課（内3121・臼杵庁舎）

ひと足早い春の自然を、歩きながら楽しみませんか?

第43回臼杵市オリエンテーリング大会の参加者を募集します。ぜひご参加ください。

と　き　3月12日㈰　受付8:30～　　**ところ**　臼杵市深田「満月寺」（石仏コース）
参加料　個人の部200円、団体の部100円（1人）　　**申込締切**　3月3日㈮

申込・問合せ先　社会教育課（臼杵市中央公民館内）☎0972-63-6444

公益財団法人 スポーツ安全協会 大分県支部
http://www.sportsanzen.org
●資料請求は、インターネットより受け付けています。

問合せ先　社会教育課（臼杵市中央公民館内）
☎0972-63-6444

高齢者叙勲

長年にわたり活躍され、国から叙勲を受章されました。

瑞宝双光章

工藤　正さん
（双葉・88歳）
元臼杵市立下北小学校長

愛のおくりもの

◎香典返し
・尾　本　　小坂　嘉男様（故　清義　様）　　佐志生小学校へ
・桑　原　　髙橋　孝暢様（故　正夫　様）　　佐志生小学校へ

ひとのうごき
（2月1日現在/推計人口）

●人　口　38,174人（－34人）
・男　性　17,969人（－12人）
・女　性　20,205人（－22人）
・出生　22人　　・死亡　61人
・転入　64人　　・転出　59人
●世帯数　15,085戸（＋6戸）

※平成27年国勢調査結果をもとにしています。
なお、増減に関しては住民基本台帳を基に作成しています。

火災・救急発生状況
（1月1日～31日）

火災件数	建物	林野	その他	計
1月中	0	2	2	4
本年累計	0	2	2	4

救急件数	急病	交通	その他	計
1月中	113	20	114	247
本年累計	113	20	114	247

交通事故発生状況
（1月1日～31日）

交通事故	件数	死者	傷者
1月中	7	0	10
本年累計	7	0	10

今月の表紙

春が近づき臼杵市内の各所で梅の花が咲きはじめています。臼杵城址桜まつりや吉四六まつりなど、春を感じられる臼杵の催しもぜひチェックしてくださいね!(^^)!

広報うすきは環境に配慮した紙・インク・印刷方法で作成しています。

広報うすき
Vol.147
2017
3
平成29年

いのりとかたち

～臼杵の宗教美術～

展示期間　3月1日(水)～5月29日(月)まで

国宝臼杵磨崖仏に代表されるように、臼杵は早くから仏教文化が花開いた地域でした。そうした思想や文化は、人々が寄せる敬(うやま)いや畏(おそ)れ、願いとともに、時代を超えて連綿(れんめん)と受け継がれ、長く臼杵の歴史を彩ってきました。

現在、臼杵市内の寺院は、普段なかなか目にすることができない絵画や掛軸といった美術品を数多く所蔵しています。今回の展示では、それぞれの寺院に伝わった寺宝の数々をご紹介します。僧侶たちの祈りの対象として、そして美術品として現在まで受け継がれてきたこれらの価値や尊厳、人々の信仰との関わりなどについて、わかりやすく解説します。
(会期中、４週間程度で展示資料の入れ替えを行います)。

「稲葉貞通(いなばさだみち)画像」(月桂寺所蔵)
大分県指定有形文化財(86.9cm×51.7cm)

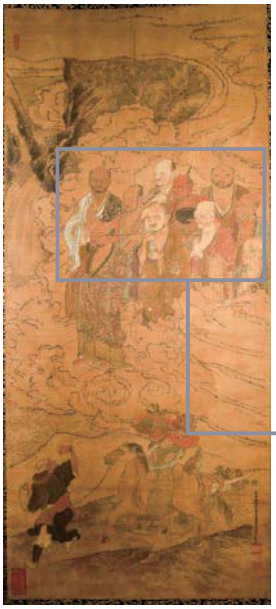

＜拡大＞

「経相羅漢図(きょうそうらかんず)」(善徳寺所蔵)
大分県指定有形文化財(131.5cm×57.8cm)

■ギャラリートークのお知らせ

開催日　①３月12日(日)　②４月16日(日)　③５月14日(日)　いずれも10:30～(１時間程度)
資料館職員が展示史料の解説を行いながら、質問などにもお答えします。

■同時開催(５月29日(月)まで)

○**「幕末～明治の臼杵人」(展示室１)**
荘田平五郎、箕浦勝人、山本達雄など、幕末の臼杵が生んだ人物の足跡をご紹介します。

臼杵市歴史資料館　☎0972-62-2882　臼杵市大字市浜 808 番 1

開館時間　9:30～17:30　入館は17:00まで
休 館 日　火曜日(祝日のときはその翌日)　12月29日～翌年1月3日
入 館 料　一　般 320円(280円)
学　生 160円(140円)　19歳未満で、学校に通う方
※(　)内は20名以上の団体または市内有料公開施設の共通券(発券した日から3日以内)を保有する方の料金です
通年手形(購入から1年間有効の入場券)　一般 640円　学生(同上) 320円
次の方は無料です。
未就学児／市内に住む小学生、中学生、高校生、特別支援学校生、高等専門学校生／市内の高等学校および特別支援学校に在学する学生／市内の小学校、中学校、高等学校および特別支援学校の教育課程で引率する方
次の方は免除となります　障がいのある方とその介護者1名

発行／臼杵市(大分県臼杵市大字臼杵72番1)
編集／臼杵市役所市長室(☎0972-63-1111)
FAX 0972-64-0136
ホームページアドレス／http://www.city.usuki.oita.jp/
毎月1回発行　印刷／いづみ印刷株式会社